大公報

Ta-Kung-Pao
(L'Impartial)
香港 HONGKONG
督印人 李俠文

第一萬六千五百零二號

今日本報四大張
零售每份港幣一毫
（外埠另加郵費）

館址 利源東街十五號
電話三三九一二 電報掛號八七七八
利源東街十四號館記印務有限公司承印

大軍昨晚克英德
現距廣州僅七十英里
湘境耒陽等城均光復
蔣黨軍方透露不欲守廣州

【新華社廣東前線九日電】湘境各線人民解放軍展開强大攻勢的同時，粵北解放軍亦發動進攻，粵北重鎮曲江已於七日晨宣告解放。在此以前，南進人民解放軍某部，六日攻下曲江東北之週田墟、大橋墟及城東之東河壩等據點。另部則於同時解放其東北的仁化縣城。曲江古稱韶州，又稱韶關，位粵漢路南段，地居北江上游，南制廣州，北控衡陽，爲粵北門戶。自解放大軍解放湘贛，南逼粵境後，敵即狹嘘重整所謂「粵湘衛防線」，增派匪軍至曲江，妄圖與衡陽、廣州形成三大防守重點。九月下旬，相繼調來匪軍第三十九軍、六十三軍、九十七軍及白匪主力四十六軍等部，同時增調匪軍第二十一兵團一個軍進至英德地區，以策援曲江。但在湘西解放軍英勇進擊，白匪倉皇潰竄，白匪四十六軍全部及九十七軍主力北調。殘留曲江地區之敵，在解放軍數路大軍神速進逼之下，軍心動搖，聞風狼狽南竄。至此，湘粵殘餘匪軍已爲我控制。匪最後巢穴廣州，亦暴露於解放軍之前，刻解放軍正勇猛南進追擊中。又華中前線九日消息：華中前線中路人民解放軍八日早已解放湖南省南部重要鐵路基地和國民黨空軍基地衡陽城，白崇禧匪軍總部狼狽逃竄。另部解放軍先後解放了永興、耒陽，截斷了衡陽到廣州段的粵漢鐵路，殲滅白崇禧匪軍三千多名。

【法新社廣州九日電】據確悉：沿粵漢鐵路南下的解放大軍已於今晚七時進入廣州以北一百公里里的英德，此間與英德的無線電話交通同時中斷。

【路透社廣州九日電】據通常可靠方面人士今夜報道：解放軍陳賡部沿粵漢鐵路推進，現已抵廣州以北七十哩的地方。廣州以北九十哩的英德據說仍在國民黨手中，但其解放已經迫於眉睫。國民黨軍事發言人今夜稱：他沒有軍事消息。

【新華社廣東前線九日電】前線記者報道，粵北人民歡迎解放軍的歡呼稱：翻過了五嶺分脈的大庾嶺，就到了廣東地界，人民解放軍沿着公路前進，歡呼不絕。大庾嶺南的人民曾和人民游擊隊一起，堅持了多年的革命鬥爭，他們具有光榮的革命傳統。當他們看見想望多年的大軍來了，都驚喜交集地迎接解放的軍隊。由大庾嶺到南雄縣城一百二十華里的進軍道上，粵贛湘邊縱隊某支隊和沿途人民，在一路上設立了許多茶水站，有的並搭了彩牌坊。各個茶水站上，都貼着許多歡迎標語，男女村民親自爲解放軍斟茶。一路上農民們成群結隊地擔着稻穀從南向北迎着解放軍走來，向糧站送交軍糧，爲了穀裏不落灰塵，不被雨淋，他們每個的擔子上都罩一層雨布。沿公路兩側游擊根據地中久經鬥爭鍛鍊的村莊爲人民解放軍準備了大量的慰勞品。南雄縣汝正鄉的一個村，在十八年前曾有很多人參加了紅軍，後來被反動派慘殺了四十多人，全村房屋大部被燒毀了。這個村子的人民聽到了解放軍回來的消息，許多人歡喜得流下眼淚，家裏被反動派殺光了的楊老太太，拿了五斤豬肉送給解放軍，她激動地說：「給前軍隊吃了爲我們報仇！」

【法新社廣州九日電】「國防部作戰處徐處長」今晨在「立法院」秘密會議中稱：海南和台灣兩島是「國家的兩隻眼睛」，由此可監視解放軍的行動。他並强調廈門及舟山羣島戰略上的重要性，他明白地表示「從整個國民黨的戰略觀點上看，廣州僅居次要地位，爲了保存人力，守住各島，廣州可能不致死守。」

【廣州九日消息】粵路局息：九日下午四時四十五分粵路英德車站已奉命撤退，最後列車已開出。同時波羅坑站也撤退。聞國民黨軍九日在河頭、英德一帶曾與解放軍發生接觸。蔣軍宣稱已在琶江口、源潭（均在清遠境）二線嚴密佈防。又粵路局息，九日由此間北開火車將開至源潭止（距穗七三公里）。

底定甘肅進抵邊界
解放軍準備入新疆
並警告胡匪勿破壞川陝公路

【新華社蘭州九日電】控制甘肅走廊的人民解放軍，繼續向西長驅挺進，由九月二十二日至二十八日一週間，連克臨澤、高台、酒泉、玉門、安西等五座縣城，沿途國民黨匪軍殘部兩萬餘人向解放軍投誠。至此，殘留在甘肅省境內的國民黨匪軍已完全被消滅。現解放軍前鋒已進抵新疆邊界，正準備進入新疆省。沿途投誠的西北國民黨殘部有匪西北軍政長官公署黃祖勳部、九十一軍二三一師、二四六師殘部、周嘉彬部一二零軍一七三師、二四五師殘部，工兵七團、工兵十九團，通訊七團、山砲營、榴彈砲營、高射砲營、憲兵十六團、新疆裝成遁部七十八軍一七八師之五十二團、騎兵第九旅、匪甘肅河西警備總司令部之騎兵校，及匪聯勤第八補給區輜汽三團、輜汽五團、輜汽十三團、汽車保安團、駱駝團、偽新疆供應局監護運等殘部，共計兩萬餘人云。又據西安前線九日消息：人民解放軍第一野戰軍司令部對胡宗南匪部破壞川陝公路交通的罪行提出嚴重警告。警告說：西北人民解放戰爭基本上已經結束，中華人民共和國已經宣告成立，人民解放軍就要向西南進軍，解放西南，最後解放全中國。胡宗南部中的愛國官兵應當勇保護人民的建設，將功贖罪，還得會受到人民的歡迎和獎勵，如果有執迷不悟，繼續下令破壞，或者帶頭執行破壞命令，一定按照人民解放軍總部公佈的懲處戰犯的命令緝拿法辦，決不寬貸。

蔣李紙上談兵
于右任昨自穗飛台北

【台北九日消息】于右任及吳忠信今天下午由香港抵此。吳忠信係應李宗仁的請託先見蔣介石的，並帶有李親筆信給蔣，內容係有關廣州問題。

清遠殘景

【廣州九日消息】清遠訊：縣城自七日傳來曲江解放消息後，全城商業陷於停頓，人民多已被迫離城，現蔣軍及保警仍在城中，各機關尚未疏散。各地游擊隊極爲活躍，離城廿餘里之共和鄉東瓜舖地方，七日發現游擊隊數百人，企圖斜出銀盞，截斷清銀路交通，清銀路行車，因粵路北上車次已停，又以該路行車治安可慮，八日起減少開車，能否開至銀盞，須視情形如何而定。目前縣城尚告安靖，但謠傳甚盛，省清線交通，因粵路車已停止，多改由輪渡至西南，轉廣三車來穗，由清來省輪渡，因聯航隔日開行。

蘇工程師抵津參加建設工作
市府開招待會熱烈歡迎

【新華社天津八日電】天津市人民政府今晚舉行招待會，歡迎參加津市建設工作的蘇聯工程師。黃敬市長首先代表天津人民表示熱烈的歡迎。他說：我們今天開會來歡迎蘇聯朋友，感到很光榮。中國人民的革命事業曾經得到蘇聯很多幫助。就是因爲有了蘇聯的幫助，中國人民才取得了今天這種偉大的勝利。黃敬市長接着說：人民解放戰爭很快就要取得全國勝利，我國人民正在從事恢復和建設工作，這需要蘇聯的友誼幫助我們，深信這種幫助將大大有助於新中國的建設工作。

本報啓事

本報爲慶祝中華人民共和國誕生，並紀念辛亥革命，今日發行增刊兩大張，共出紙四大張，敬希讀者注意。

只恨少生兩條腿
死黨今起大逃亡
通知各使館速遷重慶

【廣州九日消息】由於粵北戰局之急轉直下，蔣朝政院及各部會公務人員決定作最後逃散，按逃散本已於三個月前開始，後因戰局僵持，乃暫緩執行。據有關方面透露，政院疏遷委會已決定十月十一日起加緊逃亡，屆時將有約五百名之官員由穗空運赴渝。負責疏遷公物及官員之飛機甚多，另有合衆總線之招商局及合衆航業公司所屬輪船，現在黃埔新港集中候命。

【廣州九日消息】據可靠方面消息：外交部已通知各國（蘇聯及各民主國家除外）駐穗領館人員，由下週一起遷赴重慶，正式通知已發出，交通部並已準備專機六架，爲遷職外國使館人員之用。

【廣州九日消息】連日因粵北戰局影響，使此間形勢更趨緊張，粵穗死黨爲應付當前緊張局面，昨晚廣州綏署召開緊急會議，余漢謀、薛岳、鄭介民、馬超俊、葉公超等出席，會中對粵省戰局作全盤檢討，對今後戰局作「重新部署」。

羣鼠逃命圖　馬勒作

中南半島杯弓蛇影
暹羅大捕華僑
搜去新國旗及毛澤東照片
緬甸僑胞雙十慶祝會也取消

【法新社仰光九日電】緬甸華僑紀念雙十節籌委會今天決定取消舉行其懸掛中華人民共和國國旗及「雙十節慶祝會」，該委員會解釋此計劃的變更乃因懸掛新中國國旗事引起了誤解。委員會的聲明中，譴責國民黨政府的腐敗，並稱：「緬甸愛國的華僑在聆悉北京中華人民共和國政府成立之後大衆歡喜如狂，這是無足爲異的事。」

【路透社仰光九日電】據此間官方宣稱：緬甸政府現正「研究」與新中國建立外交關係的問題。此間華僑已取消定明天舉行紀念「雙十節」的羣衆大會，預料參加該會的原有五萬名華僑，擬在會中宣誓效忠新中國及懸掛中華人民共和國的國旗。

【路透社曼谷九日電】曼谷警察局今天逮捕了大批華僑，並搜去數十面新中國的國旗及毛澤東主席的畫像，以「避免明天『雙十節』的紛擾」。官方宣稱：如果「共黨極端份子」「企圖促成紛擾」，則將出動强大的警察巡邏隊（包括裝甲車隊在內）。被捕的華僑中有曼谷中文的「全民報」編輯一人及助理編輯一人。

社評
檢討辛亥革命

現代史上曾出現過兩次「十月革命」，一次發生在中國，一次發生在俄國。它們的規模與它們的意義都不能併比，後者表裏如一的成功，把世界歷史向前推進了一大步；前者似乎成功而實際是失敗了，不旋踵便有袁世凱的竊國。撫先民之偉業，在這辛亥革命三十八週年的今天，除了對當年視[illegible]如家園，以鮮血沃華夏的志士致其敬意外，我們是應該追究這個革命失敗的原因，而引爲殷鑒的。

辛亥革命始於武昌起義，終於民清議和。當武漢、南京都已入於民軍的掌握，臨時政府成立之後，革命的領導者們都以爲勝算穩操，大功告成，主張妥協，以求統一。結果是清帝退位，孫中山下台，袁世凱掌權。這中間，革命陣營方面是盡了妥協、讓步之能事的。清帝雖已退位，但皇帝的尊號依然保存，皇室的經費照常撥發，王公世爵概仍其舊，此其一。袁世凱當選總統後，不肯南下就職，竟至遷都北京以就獨夫，造成了穆罕默德不肯就山，山反去遷就穆罕默德的笑話，此其二。在這樣的妥協行動之下，袁世凱是躊躇滿志，步步進攻了，[illegible]黨人，鎮壓革命，修改約法，解散國會，最後演出「帝制自爲」的一幕，而辛亥革命的成果，便在袁世凱如此這般的陰謀操縱中擺廢淨盡。雖然洪憲帝國不數月便覆滅，仍莽莽神州，此後却成了大小軍閥們的天下，外挾帝國主義以自重，內作封建勢力的長城，辛亥革命應該完成的兩大任務：推翻帝國主義，肅清封建勢力，便不得不落在後起者的肩上，而要求他們繼續努力了。妥協便是滅亡，這是辛亥革命給我們的一大教訓。

「革命功成，革命黨消。」民國初年流行着這樣的口號。這口號說明了在辛亥革命之後，以同盟會爲中心的革命統一戰線是瓦解了，同盟會蛻變爲國民黨，成了官僚政客的集團，喪失了革命的本質，一部分人且另組政黨，公然反對繼續革命，於是袁世凱乃得乘隙而進，分化收買，價其大慾。「革命功成」，是不確的，「革命黨消」，是確實了。分裂足致滅亡，這是辛亥革命給我們的另一教訓。

檢閱辛亥革命的主要力量，有哥老會、新軍、華僑資本家和商人，新軍首揚義旗於武昌，其表現尤爲有聲有色。但當時利用新軍和哥老，只是單純爲了進行軍事投機，並沒有發動與組織羣衆到革命陣營中來；而事後對於發動羣衆與改善羣衆生活的問題更是得魚忘筌，置諸腦後，雖有孫中山大聲疾呼，要求平均地權，實行民生主義，而迄少反應。沒有廣大的羣衆起來參加革命的行列，保持和發展革命是不可能的，這是辛亥革命給我們的又一教訓。

「革命不能輸入」，帝國主義的魔手却是無孔不入。辛亥革命之初，帝國主義者貌作中立，實有陰謀，一方面扶植袁世凱即位，一方面威逼革命黨人妥協。袁死而軍閥繼起，莫不後台有人，呼之欲出。帝國主義援助反革命來破壞革命，這也是辛亥革命給我們的一個沉痛的教訓。

辛亥革命是永遠過去了，它以「驅除韃虜，恢復中華，建立民國」的成就遺贈後人，它更以中途妥協，自鬧分裂，脫離羣衆，忽視外賊，足以招致失敗來，終告纔起的革命的人們。今天，中國人民在中共領導之下，汲取經驗，學得聰明，要把革命進行到底，決不妥協；要把統一戰線繼續堅持；決不分裂；一方面展開經濟建設的高潮，以改善人民的生活；一方面丟掉幻想，準備鬥爭，提防帝國主義的搗亂。遵着這些，就可以保證新民主主義的必然成功，內除封建餘孽，外拒侵略魔手，完辛亥未竟之業，使當年的志士仁人含笑於地下。

慶祝開國保衛和平
上海百萬人遊行
由下午一時到深夜三時繞散

【本報上海九日專電】因爲天雨而一再延遲的上海市民盛大的遊行示威和檢閱，終於在八日舉行了，參加的有組織的市民約一百萬人，全市狂歡慶祝中華人民共和國的誕生，和表示保衛世界和平的決心。昨天，從上午九點鐘開始，街道就給遊行隊伍擠得水洩不通，參加的有工人、農民、解放軍、學生、婦女和各界人民。下午一點十分，檢閱式在上海市中心區跑馬廳南場舉行，檢閱台上，上海市黨政軍首長和人民團體的代表們向經過台前的隊伍熱烈招手。饒漱石一再向遊行隊伍高呼「工人階級萬歲」，「中國人民萬歲」。下午兩點鐘，三百隻象徵和平的鴿子和三千個鮮紅色的汽球帶着彩色標語飛翔天空。晚上水銀燈照耀全場，焰火齊起，歡呼聲霹靂，和歌聲互相激蕩，起伏不停。檢閱和遊行到深夜三點鐘才結束，前後一共經過十四個鐘頭。

滬郊南滙駐軍殲海盜一中隊

【新華社上海八日電】本月一日，上海東南南滙縣駐軍某部，在該縣龔家宅、四團倉一帶殲滅企圖由海上來援之國民黨（略一字）軍約一個中隊，活捉僞川沙縣第三大隊大隊長馬賢宜，及第一中隊中隊長以下四十一名。繳槍一部及海船二艘。

穗銀券狂跌
僅合港幣一元六
小販們拒絕接受

【廣州九日消息】今日星期，明天雙十休假，市民擠兌銀券浪潮可望因央行停止營業而稍告緩和。昨天金融市場因戰事關係，市民爭棄銀券，銀元券及大洋票幣值大跌，一度曾抑至每一銀元券值港幣一元六角，小販並拒絕收受了。

菲駐滬領事返國
謂應現實的檢討中菲關係

【法新社馬尼拉九日電】菲律賓駐滬總領事艾斯培里濂在上海住了一年又八個月之後，已於昨夜返抵馬尼拉，他表示他將建議菲律賓對華政策應作「現實的重新檢討」。艾氏未說明所謂「重新檢討」是否即係承認中共人民政府。

共黨情報局刊物
中文本首期出版
以後每半月發行一期

【新華社北京八日電】共產黨與工人黨情報局的機關報「爭取持久和平、爭取人民民主！」第四十期的中文版，已於二日由解放社出版。這是該報中文版的第一期，其中有該報的題爲「共黨與工人黨情報局關於南斯拉夫共產黨情勢決議的一週年」的社論，和羅馬尼亞工人黨中央委員會書記波克爾及法國共產黨中央委員會書記杜克洛評論南斯拉夫鐵托集團的文章。毛主席在中國新政治協商會議籌備會上的講話也刊載在這一期上。其他還有蘇聯著名評論家馬里寧論北大西洋公約和西歐聯盟，英共總書記波立特論英國工黨的論文。該報中文版由新華書店發行並由該書店和三聯書店經售，發行以來，已深受各地讀者歡迎。以後該報中文版每半月出版一期。新華書店已經開始徵求訂戶。

大光報停刊一天

【廣州九日消息】此間大光報今天被迫停刊一天，原因爲該報於「地圖週刊」內，將國民黨軍番號及位置繪圖刊載，洩漏軍事秘密，受此處分。

譽滿港九的鐘錶權威！上海分此

國泰鐘錶行

名廠名錶·華麗大方
款式繁多·空前集會

香港大道中七十七號
電話：二七一六四

CATHAY WATCH CO.,
77 QUEEN'S ROAD H. K.
TEL. 27164

湖北人民慶豐年
平原到高地都告大熟
秋收達八成八年未有

【新華社漢口九日電】湖北省秋收工作已於上月中旬結束，各地農民現正緊張進行秋耕。全省各地除沿江沿河、分水災區外，一般有八成年景。從大別山至平漢路西雲夢平原，直達宜昌一帶之高地，今年因水旱適度，收成爲八年來所未有。宜昌、當陽、雲夢等縣平均每畝產穀七百餘斤。因歷年遭受水災而歉收的大冶，通城、陽新、崇陽等縣，由於今年及時搶修了沿江堤壩，每畝田亦能收穀五百斤左右。雲夢、平原、孝感，應城等縣於七月底即開始收割。其他地區先後於八月上旬開展秋收運動。在秋收中，各地都除一面積極剿匪護秋，一面組織工作隊幫助羣衆收割。在軍民合作下，全省秋收工作於九月中旬相繼結束，現部分地區已進入秋耕。宜昌、當陽、荊州地已有三分之一田地耕完。

【武漢消息】中原臨時人民政府商業廳爲了統一集中領導工商業，已經分別成立了九個專業公司，其中花紗布、糧食、茶葉、食鹽、畜產、煤業、油脂、食油等八個專業公司已經在漢口成立，藥草公司已經在許昌成立。各專業公司以任務是溝通城鄉和內外貿易關係，調劑市場供求和扶助生產。

【新華社上海九日電】爲了察皖南、皖北墾區現狀和協助當地人民政府發展墾務，華東財經委員會農林水利部、七縣市，敬雞民回鄉生產救濟委員會和滬市臨時聯合救濟委員會，特聯合組成墾區調查隊，赴皖南當塗等地分別調查土地關係、水利、土壤情況和疏散難民的條件等。該隊共八人，已於六日出發，全部工作預計一個月完成。

獻花·献旗·獻信
南京祝中蘇建立邦交
各界人民與蘇僑開會遊行
二十二年的積愫傾於一旦

【新華社南京八日電】南京市各界人民和留在南京的蘇聯友人，爲慶祝中蘇兩國正式建立外交關係，於五日共同舉行盛大的慶祝會。會場主席台上高懸列寧、斯大林、毛主席、朱總司令大幅畫像，以及中蘇兩國國旗。會上，南京軍管會副主任唐亮將軍代表各界致詞，他指出：蘇聯人民的道路，就是中國人民的道路，中國人民感謝蘇聯是中國人民最偉大的朋友。我們堅決擁護中蘇友好合作，並站在以蘇聯爲首的國際和平民主陣營，向戰爭販子作鬥爭。蘇聯友人史白夫致詞中，熱情地讚頌中蘇外交關係的建立，認爲是中國人民的偉大勝利，他指出：現在全中國已快被解放，中華人民共和國和中央人民政府已經成立，中國人民領袖毛澤東已當選爲中央人民政府主席，這是具有世界歷史意義的大事。會後，人民解放軍第三野戰軍、南京軍管會、各民主黨派、各機關、各人民團體等四十四個單位兩萬餘人舉行慶祝中蘇人民友好的遊行。隊伍經過會場時，中蘇兩方人士齊聲歡呼：「斯大林大元帥萬歲！」「中國人民領袖毛主席萬歲！」「中蘇人民友好萬歲！」各機關、各人民團體、各民主黨派代表於行經大會主席台前時，又紛紛向蘇聯友人獻花、獻旗，並向斯大林大元帥獻信。掌聲和歡呼聲響成一片。二十二年來，南京人民蘊蓄在內心的對於蘇聯友人的熱愛，這時整個傾吐出來了。當夜晚，蘇聯友人邀請南京各界代表舉行雞尾酒會，賓主熱烈爲「中蘇友好團結」而乾杯。

反動派又撈一水　胡子昂房產被封

【重慶消息】九日消息：「重慶市府」八日下午五時派人查封人民政協代表胡子昂的青年路華康大樓。據說胡氏其他財產也正在加緊調查，還要封掉。

【新華社上海八日電】僑居上海的保加利亞、羅馬尼亞等各新民主國家的人民，在聽到他們的政府和中華人民共和國建立邦交的消息以後，都表示非常高興。保加利亞僑民維不羅律師表示：他從幾個月來，對人民政府的建設成就感到十分欽佩。他說：中國革命的成功，是對世界和平最大的貢獻。從此戰爭陰謀者又受到了一個嚴重的打擊。羅馬尼亞僑民協會會長表示：羅馬尼亞和中華人民共和國建立外交，正是鞏固人民的願望。

人民的水兵
學了陸戰學海戰　貨不全來不賣錢
浙東海上苦學苦練記

【新華社浙東前線八日電】通訊，題：「記浙東海上的人民水兵」，作者：國吾、尉因。

爲了渡海作戰，解放軍某部抽調了大批的共產黨員、幹部和戰士成立了「水手隊」和「水戰隊」，進行海上作戰的航行訓練。

戰士們與海洋是十分生疏的。某團七十名水手學員中，僅有兩個懂得些海洋常識。很多人第一次看見這無邊際的大海，一開頭他們都懷着疑懼的心情，總覺得這麼大的水面，浪濤洶湧，幾隻小船，單是航行都很危險，還怎麼能坐在船上打仗？

但是經過一些日子，在河溝裏練習划船以後，戰士們很快地便摸到了一些「門道」了。於是他們便扯起布篷，把船駛到大海裏去練習。在翻滾的波浪中，水手們往返自如，漸漸地也就消除了疑懼。後來，他們又特地請了當地的漁民介紹了潮汐、航行、方向等航海常識和駛船經驗，進一步地掌握了航海的技術。於是戰士們的學習情緒更高漲了，信心也增強了，個個下決心苦學苦練。

戰士存希華說：「學了陸戰學水戰，貨不全來不賣錢。」許多戰士都把自己的決心和計劃貼在船頭上，並且展開了行船民主運動，採取邊教邊學邊作的方法，誰懂得了航海誰就當教師，作示範，講要領，評優點，找缺點。有一次，水手隊伍班長尹爭永把船搖翻了，大家都幫助他找出缺點。首先是人坐偏了，船尾沒有壓穩；其次是在大風中拉滿篷。大家還研究出這是疏忽大意所造成的。

另一個水手隊裏，採取了逐步升級的方法，把全隊水手按照技術水平分爲甲、乙、丙三級，根據每個人的技術熟練程度，進步快慢，逐步升級，每三日民主評定一次。在這些日子裏，他們從內河划到海洋，由白天划到夜晚，由專門集中學習的水手到一般戰士都咬緊牙關，克服炎熱、雨淋、泥水和疲勞等種種困難，航海技術在飛躍地進步着。而且每一個人對於海上的風向，現在都已經可以很熟練地背出來或者快的看出來了。某部訓練海上行船作戰的四百八十人中，有四百八十人能熟練地搖櫓。某團開始時，丙組有八十一人，經過十天學習，丙組全部升了級，甲組增加到七十七人。

許許多多過去慣於掄鋤頭和槍桿子的人，今天又成爲熟練的航海能手了，他們會以十五分鐘的快速度，冒着敵人的砲火，飛越一千五百多公尺的急流海峽，運送大軍登陸，解放了大榭島。步兵同志們信任和親切地稱呼他們爲「水上突擊隊員」和「人民的水兵」。他們則滿懷信心地向步兵保證說：「同志們！你們可以完全信任我們。我們一定要順利當地把你們送到舟山羣島，送到台灣去！」

一堆垃圾大發牢騷
留渝「國代」致書蔣李閻
哀呼「無地可失無政可治」

【重慶九日消息】重慶的一堆垃圾「留渝國代聯誼會」近致書蔣、李、閻，大發牢騷，中云：「我政府對損兵失地，一敗再敗之將領，不但未能以軍紀，以振士氣，反升遷重職，賦界方面之任。對尸位素餐，誤國病民之政治官長，不僅未處以國法，反令久據政治之權。實無以收服人心，鼓舞士氣。溯自勝利以還，剿匪之失利，非由於共黨力量之強大，幹部之健全，及其軍事裝備之優越，其所以能攻克守固，倖致戰果者，實由於我方太不進步，加以我少數長官將軍，有以助之也。我軍之損兵失地，非兵不可用，乃將不可用也……我政令不行，非民之不良，乃官不良也。蓋事在人爲，有可勝之將，然後有可勝之兵；有賢良之官，方有施政之成。若政府長此推諉，無所更張，其結果恐將無地可失，無政可治之日。」

化學工業在山東

唐士培

山東的化學工業，比起煤礦，紡織等工業來，基礎上是薄弱些的。還沒有做爲化工發展的健康工業。（硫酸廠在建立中。）省內煉焦雖多，卻都是土法，沒有煤膏生成以供應製藥和染料業基本有機原料的需求。但這僅足表示山東化工業還不能單獨站立起來而已。事實上還是山東一個省的問題，而是全面的。山東現的有化學工業及其發展，有其優越的條件。首先，燃料和電力價格的低廉。以博山爲例，煤價僅及上海十分之一，焦炭三百斤粗米一頓，七月份工業用電十二元一度。這豈是寧滬所堪比擬？第二是化工原料豐富，地下埋藏的有磷、硫、石灰石、鋁礬土、石膏、石棉以及其它多種。海裏有鹽有鹵。農業原料方面有棉、麻、花生、蓖麻等。第三就是四通八達的交通。除津浦、膠濟兩條鐵路在省內的一個丁字，有青島、煙台、龍口等對外港口和全省四千公里的公路網。有了上述的基本條件，使山東化工業具有一定的規模和必然的高度發展可能。由此也聯想起一些舊事。回溯抗戰時代，初期敵人對山東的建設並不太起勁。直到太平洋戰爭起，海軍勢力漸次抬頭，以青島爲重心之一，纔有開發山東的五年計劃。四項建設計劃中除了青島鐵廠是鍊鋁、製鹼和硫酸錏，三項屬化工範圍。但日寇投降時計劃完成得有限。關於化學工業，筆者現僅就所見所聞，着重重點，略述如下：

就地域來說，山東的化學工業是集中於幾個都市裏。在濟南、淄博、濰縣、煙台、青島和海州（依山東新省界，北達滄縣一線，西限於運河，南止於隴海路。）這是由於工業沒有高度發展，化工依附電廠，鐵工廠和鐵路甚於原料。就領導系統來說，大部屬生產部（司輕工業），小部屬工礦部（司重工業）和一些無所屬的私營廠家。如類別來說，學大者有：釀造、造紙、製藥、窯器、橡膠和染料。鍊鐵中的有：製鹼、硫酸、水泥、鍊焦和製磚。這些工業部門都是個別生存，無大發展，所以筆者想就地域的觀分來分述。

濟南的化工廠除一濟南酒精廠歸財政廳專賣管理局，餘皆由生產部領導。有華興造紙廠、濟南化工廠（製皂）、恒泰火柴廠和致敬水泥廠。生產部已遍全省的輕工業。據該部生產管理處李致遠處長報告，連青島在內，現共轄有六十七廠，百分之九十已復工。全部員工四萬三千人。動力和工作機的使用都在百分之六十以上，而一部分未使用的是由於被破壞。這些中間，化工廠所佔的比例很遜遜沒有能夠得，恒泰和致敬規模比較小。濟南化工廠出品有肥皂等三種。日產約四百箱。現正在修裝提製甘油設備。出品行銷全省。跑到魯東小縣份裏，合作社小黑板上還掛着經濟皂的牌位。濟南酒精廠目前因酒精問題未徹底解決，尚在積極謀復工中。可日產四千加侖，將爲本省主要酒源之一。爲切實戰行食糧節約，酒的專賣自有其重大意義。

在濟南和本省經濟上佔得重的是有四十一年歷史的華興造紙廠。據該廠經理估計，不算青島開工廠五廠中，華興廠佔全省紙量百分之八十。生產部轄三四家私營小廠，其產量百分之八十。主要生產設備現有九呎及八呎直徑蒸球五隻，打漿機二十部其容量爲磅。七二吋長網抄紙機各一部及九二吋抄紙機各一部。員工三百廿四人。目前爲了需要，日產新聞紙八千磅。全部供應濟南新華書店和大衆日報用。本年度內將增產至一萬六千磅，計劃以新聞紙與捲煙紙爲主。但它現正面臨兩項困難：

一、蔣匪徒撤退前，大肆焚燒掠奪，故本廠接管時，原料、成品、資金、器材，四大皆空。元氣頗傷。抄紙機也遭破壞，經九個月來員工努力，積極搶購材料修理，月內即可使用。但如兩部車開動，預計可月產紙五十萬磅，則約需原料百萬磅之數。目前紙從得木漿，原料係以濟南各紗廠廢棉爲主，另用破布、廢紙等，而在濟南頗不易按月源源搜購到如此龐大的數量。於是生產計畫沒有保證。廠方正在積極準備就地取材，使用麥桿、蘆葦等。試驗室中已做初步研究，但在這方面經驗不多，極盼上海造紙界能多與聯繫，惠予協助。

二、技術人員缺乏。勵精圖治的易是經理場歡迎學驗豐富的造紙專家和有理工技師、吃苦耐勞的年青人，到山東造紙業首屈一指的華興廠去，共同建設這個人民的事業。

在淄博區的南定，有南定鋁廠（現工礦部冶煉廠）和張店的新華製藥廠。鋁廠的宏大規模在山東是無匹的，鋁礬土主要產在淄博區，據日人初步資料含鋁氧在百分之六十以上者有五千萬噸，含量較少的約有五億噸。日人計劃南定廠每年製煉純鋁三萬噸，完成的只是煉鋁氧部分的百分之六十。這是一個重點，但在目前條件下還無力發展。工礦部現已擬利用其中一部設備，另加添置，成一個日產三百噸的水泥廠。

新華廠是英勇保衛過而馳名山東的典型老解放區工廠，六年前幾十個人冶藥在膠東小山村挑起，如今發展到一千三百人，分四個分廠佔地十八萬平方米，設立在張店原日寇西大營兵營。雜來後發電，用水一切均得自理，正式開工時間是七十天，各廠均已順利生產，還頗速率確是驚人。新華製藥廠因環境需要，成爲一個綜合性的工廠。所以除了製藥外，打片機、玻璃瓶、醫用鉗、甚至縫針、注射針劑的馬口鐵紙盒都得自己做。否則整個醫藥工作上便發生困難。所謂「一攬子包」，是一般老解放區工廠的特色。

本廠在濟南、煙台等地都有營業所，出品有採取中國草藥製成的新華丹（即行軍丹）、硫酸鐵、小蘇打等以及新近合成的若干種有機藥劑。產量方面每天可出一萬一千片；外科用藥，片劑一萬五千片，針藥二萬八千支，器材每月一百套，急救包每月卅萬包。本廠員工多是隨軍轉戰多年的工業戰士，其艱難而易見的高漲了的勞動熱情，予人以深刻的印象。

工礦部所在地的博山，有其所轄的發電廠和化學總廠。工礦部管理全省重工業，不包括青島在內，有六十八個生產單位（半數是軍工廠）和六萬兩千員工。發電廠爲清末官辦家張氏所創的，主要產品規有耐火磚、電線絕品和其他瓷器器皿。還是發給予深切希望的一個廠。主因是它就近可取得國內罕匹的良好原料，如石英、膏石、黏土、滑石等。就這一點而言，它是超越於東北和唐山的。尤其在山東，鋼鐵和煉焦的遠景，無處匱疑是一片綠爛。耐火磚業的發展也就成爲迫在眉睫的任務之一了。目前發電廠的技術和設備，還不足以全部擔當這個重任。工礦部表示決大力扶持它完成使命，充滿着決心和信心。

化學總廠原是軍工生產的一部分，目標月產硝化棉十五噸和硝化甘油四十五噸。現在又有兩項新任務待入該廠：

一個是將在淄博區建立的一百八十噸煉焦爐。從唐山和石家莊運來的煉焦專家已抵博當地工作，廠址業經初步勘定。

一個是海州磷礦的開採和煉製。

依化學總廠火藥產量計算下來，日需硝酸三噸。故另需製五十五度波米的硫酸六噸以供濃縮硝酸用。硫酸製造無甚問題，因淄博煤田蘊藏多有硫化鐵礦伴生，雖含量甚豐，當地用土法未燒製硫黃。硝酸製造是採氨氧化法。技術和設備都借鐵大通某廠，正在裝置中，故除技術人員不夠外無甚問題。只是氨的來源尚未能得徹底解決。氨的固定在技術上比較困難，廠方想是製電石來謀解決。如此似不如直接在京滬購買錢水北運。

海州南部錦屏山的磷礦國內馳名，據民廿六年日人探測，儲量約二百萬噸，現在每天可開採的還有七八萬噸。地質調查所的分析，其含五氧化二磷量自29.58——38.57%不等。海州現有五百件瓦窯爐兩座，工礦部計劃每月煉製純磷十噸，然後再製成三硫化四磷二十噸，以供應省內火柴廠需要。日後的計劃是製造磷酸鈣肥料。戰爭期間牲口的損失很大，牲畜原是主要肥料，如今便感到不足。自然，這個日後的計劃並不是用來以遠水救近火的。

濰縣和煙台沒有機會去訪問。濰縣有兩家私營染料廠，煙台有馳名的張裕釀酒廠。現在的生產實況都不很清楚。

青島在山東可說是化工業的中心。但它發展的途徑和上海有些許類似，是畸形的。除交通外並不具備任何優越條件。由於和日本本土、南洋等地間的航運便利，日寇在這裏有相當的工廠建設。燃料和原料從山東腹地和外洋運來，成品再分散到四方去。但現在已有了根據，便無法阻止它不成爲一個中心。青島有新接管的官僚資本、齊魯企業公司的青島橡膠廠和青島啤酒廠。啤酒廠設備完善，爲國內現有，最大生產量每日二百箱。有市南洋及國內都有十分好的市場和聲譽。尤其值得提及的是它所用的全部原料（以大麥、白糖、酒花爲主）均可在國內供應，而市場在國外，故對國民經濟甚有裨益。橡膠廠在國內也頗有地位，出品以各種車胎、皮帶、膠鞋爲主，另附設織布廠。青島解放前，齊魯公司經理人員早就夾尾逃跑了。工廠技術人員都在，所以接管前後，秩序井然。

另有以製硫化染料爲主的維新化學廠。月產硫化元兩千擔，有幾原料還多是日寇遺留下來的。將來博山煉焦廠的副產據計算適夠本廠用。

還有榨油廠、電解食鹽廠等廠，不一一贅述。

綜觀山東化學工業，就現有生產條件和技術人才而言，青島是比較有規模而利。如果眼光放在較遠處，便重視原料（尤其取自地下者）的選擇，化工廠的決定性和正確性，我們將同意山東內地的發展是更有前途！但如今內地建設還在草創時期，工業荒地初墾，潮頭初開，誠如山東工礦部長所言：這一塊「用武之地」上，還沒有足夠的「英雄」。（完）

姊妹們相抱熱吻
婦聯茶會歡迎蘇韓代表
我女英雄「三李」一齊出場

【新華社北京八日電】中華全國民主婦女聯合會於今日下午舉行茶會，歡迎蘇聯文化藝術科學工作者代表團全體女團員及朝鮮代表團女代表。茶會由楊之華任主席，在熱烈的掌聲中，她逐一個介紹蘇聯俄羅斯聯邦共和國人民教育部副部長杜伯洛維娜、著名提琴家莉諾瓦、舞蹈家杜金斯卡、電影導演家克拉夫青柯、歌唱家卡桑切瓦，及朝鮮全國婦女同盟委員長朴正愛與大家相見。全國婦聯主席蔡暢於致歡迎詞時說：「蘇聯婦女在建設社會主義國家的過程中，有着偉大的貢獻，在生產、科學、教育、文化、藝術各方面，有着無數卓越的傑出人才。這是由於十月革命的成功，由於蘇聯政府對婦女的很大的扶助。這對於中國婦女是一個很大的啓示。」她又說：「朝鮮姊妹在革命事業中一切英勇卓絕的表現，是我們深信服的。中國婦女對蘇聯及朝鮮姊妹無限的熱愛與尊崇。我們奮鬥的目標是同一的，讓我們攜起手來，爲反對新戰爭的挑撥者和保衛世界和平而鬥爭。」繼之致詞的是杜伯洛維娜。她說：「在中國人民解放運動中，婦女們起了很大的作用，對於這些英雄們我們致敬！蘇聯婦女，今天在經濟、文化、教育各方面男女不平等的現象已成了奇怪的事情。蘇聯婦女今天在文化、藝術、科學各方面都能發展所長，但同時又能善盡母親的責任。蘇聯的母親們都以教育自己的後一代爲榮。我們的責任，和中國母親一樣，就是教育孩子成爲愛國主義者。」朴正愛在講話時說：「朝鮮婦女在一九四五年八一五由於蘇聯紅軍的幫助，才從日本帝國主義、封建主義等幾重壓迫下解放出來。中國婦女在解放鬥爭中的英勇行動，鼓舞了朝鮮婦女的鬥爭。」他強調指出：中國、蘇聯、朝鮮三國人民和婦女的團結，將是世界和平有力的保障。克拉夫青柯講話時說：「蘇聯藝術家以全力爲人民服務，爲孩子的幸福與世界和平的鬥爭。」她祝中國婦女也走向蘇聯婦女的道路，在共產黨領導下發揮其聰明才智。講話畢，主席介紹了中國的三位女英雄李鳳蓮、李秀真、李蘭丁給蘇、朝朋友認識，杜伯洛維娜即趨前和她們擁抱熱吻。茶會最後在愉快興奮的空氣中結束。

行不得也

【廈門九日消息】廈門「警備部」頃頒令：不許人民自由離境。其規定：廈市人民今後離境他往，必須先向該部申請登記，經核准後方得出口。

火炬明燈西子湖
紅旗飄處起歡呼
遊船此夕成星宇　畫出人民行樂圖

【新華社杭州八日電】慶祝新中國誕生和擁護世界和平的杭州人民，昨晚在西子湖上舉行空前盛大的火炬遊湖。參加這個盛會的有西湖遊船三百餘艘、杭市機關、部隊、學生、與漁人員共二千餘人。七日傍晚，西子湖畔已是一片紅光，萬道火炬，湖岸觀看的人羣成千累萬。湖濱路、白堤、蘇堤和湖的四周，都立起一道堤樣的大牆。七時十五分，當紅綠信號彈直升天際，軍樂隊奏國歌和國際歌後，遊行即告開始，四條大的指揮船以紅旗和毛主席像帶頭駛在前面，三百多條遊船便分路魚貫前進。當所有船隻合成一個大圓圈後，指揮船、文工團、軍樂隊和化裝的和平之神等十餘條船，即進入中央，其他三百多條船就圍繞着這十餘條船，排成一個大五角星。這時，紅旗、火炬、紅燈映紅了湖水，歌聲、口號聲、軍樂聲、炮竹聲、鑼鼓聲匯成一片。人民的西子湖，沉醉在從來未有的狂歡中。

戴和平花·佩開國章
南京仕女傾城遊湖
和平堡壘之下盡情狂歡

【新華社北京九日電】中秋佳節，南京六萬人民在玄武湖舉行遊湖大會，熱烈慶祝中華人民共和國誕生和表示保衛世界和平的決心。下午三時，人們就穿紅着綠，扶老攜幼，帶着月餅、糕心，爭先恐後地向玄武湖會場彙合。人們一進玄武門，便擁向「爲保衛世界和平而簽名」的地方，寫上自己的名字，並爭先購買紅色和平花和開國紀念章。會場佈置宏麗莊嚴。玄武門口，鮮豔的五角紅星上高懸毛澤東主席的巨像。沿堤右邊，懸掛着各式燈籠；左邊則陳列着各種巨砲。人們走過堤邊，可以清楚地看到美國的侵華史實和蘇聯的援華史實以及偉大的人民武裝。遊湖場曬場上面，高聳着三座和平堡壘，裝置着大小紅星，紅光四射，鮮豔奪目。入夜，人們都聚集在和平堡壘之下，盡情狂歡。

華南軍民奮起
誓作和平後盾

【新華社北京八日電】中共華南局賀和大：中國保衛世界和平大會，頃收到中共中央華南分局賀電稱：我們和華南解放區人民解放軍指戰員以英勇作戰，堅決消滅敵人，完成華南以至全國的最後解放，作爲和平事業的可靠後盾。

宏興鷓鴣菜　兒科專藥

小兒健康活潑　造成家庭幸福

凡小兒未吃過宏興鷓鴣菜者，非祇小孩們的不幸，亦是爲人家長及負有保育之責者的過失。因爲小孩不論有病無病，四時可服。凡小孩吃鷓鴣菜者，身體肥壯健康，百病不侵，永保天真活潑，而笑口常開。

總行：廣州市一德路　滬行：上海南京路　港行：香港莊士敦路

德輔道中　大同酒家五蛇羹即日上市

·營業部電話·二八九〇三

趁秋風起，身子應調理，報道蛇羹初上市，滋味清腴無比，爲招貴客光臨，最宜有酒同甚，此是養顏佳品，須妨過後難尋。（調寄清平樂）

節逢白露　菊有黃花

五蛇羹乃應時而興也，本酒家特製蛇羹，久爲知味者推許，配料珍貴，味清而腴，既可養顏，亦甚適口，誠秋季最佳之食譜也。潔樽候教，敬迓高軒。

法國政潮難解決
莫許受命試探組閣可能
總統歐禮和或將因病辭職

（本報綜合報道）巴黎九日訊：法國內閣的危機九日晨仍無法解決，社會黨內政部長莫許，受總統歐禮和之命，進行試探組閣的可能性，整日忙碌進行各項磋商，希望對於組織新政府的可能性得以決定。莫許曾與經濟專家們舉行五小時的會議，直至九日晨二時一刻始告散會。九時，莫許邀請內政部見若干政治人物，其中有人民共和黨代表，急民議會中急進社會黨領袖，及社會黨代表團等。

總統於八日晨接見莫許，邀請莫許先行午議會方面調查由他施行組閣的可能程度，如可能性大，再由總統正式提名總理。總統此舉，可能就是提名莫許爲法國下任的總理。可是，現時莫氏不過受命試探，看由另一個社會黨人來組閣是否會獲得議會的支持。如果，莫許後來報告，使總統認爲滿意，則他將要正式被請於下週出席議會，爲試行組閣的總理。據莫許對記者說，他將試行取得聯合政府各黨派對於工資問題折衷辦法的同意。

在第一次會議舉行後，莫許說：「我們討論一般財政問題之外並討論工資及物價問題。我們也曾研究降低物價所採取的必要措施。」預料莫許須在九日晚或十日晨始能向總統作報告。

對於莫許成功的希望意見分歧，多數觀察家表示悲觀。任何承繼居伊勝務的政府，對於工資問題也會處於進退兩難的境地。私人工業家固反提高工資，而不提高物價，但是政府——最大的資方——在國營的工業上不能照辦，因這樣將造成通貨膨脹而擾亂了僅能平衡的預算。莫許今年五十六歲，自一九四五年十一月起在歷任政府任職。戰前任人民陣線內閣閣員。

據接近總統人士說：總統正在拔牙，如拔牙後病況不見起色，歐禮和將辭去總統職務。歐禮和今年六十五歲，現在患了一種相當嚴重的病，醫生要把他牙根拔出來，以研究他的病因。醫生說，如果不是爲了牙齒的緣故，則總統可能是患了胃潰瘍。普通要求加薪的問題，是建立新內閣的關鍵，而九日法國煤礦工人的騷動，更是有增無已。在法國中部的雅佛特納，七千煤礦工人，在九日發動了二十四小時的罷工，要求增加工資。其他零星部分的罷工，也影響了法國北部幾個礦場的生產。在阿亞，共產黨支持的礦工們發起一個運動，要求歐禮和總統建立一個「有勞工階級參加的民主政府」。（合衆，路透，法新）

> **短評　莫許其人**
>
> 莫許出身是法國海軍中的工程師，二次大戰中得過戴高樂司令的銜頭，因爲反對貝當投降德國而一直出風頭到今。
>
> 他最大的「政績」是一九四七、一九四八年中用高壓手段擊破工人的大罷工，與義大利的塞爾巴並爲歐洲勞動人民的兩個最大敵人。歐禮和請這種人來試行組閣，企圖解決工資問題，則結果如何也就可想而知了。

德國勞動人民盛大集會
熱烈慶祝民主政府成立
各階層人民一致擁護新政權

【法新社柏林八日電】德國東佔領區的工會會員四萬人，於距柏林二百哩薩克森的哈雷地方，集會慶祝德國民主政府成立。

該會歷貿任會薩克森邦議會代表格羅特華爾東德政府總理。並通過決議案，贊同東德人民理事會的決定，就是即普選延至一九五〇年十月十五日舉行。他們決議謂西德的人民與東德及各人民民主共和國的人民，爲爭取世界和平，並肩奮鬥。

【新華社北京八日電】據塔斯社報道：要求建立全德民主政府的提案，得到不斷新地從全國各地工人、職員、農民與智識分子中流向德國人民委員會。東德基督教民主聯盟中央局五日在柏林舉行會議，決議敦促所有盟員積極參加準備德國戰後發展的決定性階段，這個階段的目的是：恢復德國的統一，選舉德國國民議會，成立德國政府，締結和約與撤退佔領軍。德工聯合會中央委員會代表二十萬東德礦工，向人民委員會提出他們在柏林建立全德政府的要求，並保證「與獨立的德國政府合作，並對它全力支持」。全德工人聯合會中央委員會代表二百五十萬德國會員工人，向人民委員會提出他們建立全德獨立政府的建議，他們的決議指出：「波昂政府不是德國人民的政府，它是外國征服者的機關。我們的企業工人恢復了他們的企業，把這些工業當握到自己的手裏，並不是要把它們送出去給這些征服者的。因此，我們要求建立真正的德國政府，以柏林爲首都，代表全德國的人民的根本利益，並保證一切勞動人民的利益」。比特費爾德的電氣化學公司一萬工人在其決議內宣稱：「德國應主張保持和平的政府，而不是屈服製造戰爭工作的政府。因此，我們要求和取消被瓜分的政府，而在柏林建立全德的獨立政府。我們請求德國人民委員會立即採取適當的決定，我們予以最大力的支持」。斯特立爾登特「人民船塢」的職工通過決議，強調必須在柏林建立獨立民主的全德政府。德國民主婦女聯盟最近發表聲明稱：「我們婦女——德國民主婦女聯盟的會員主張德國的統一，因爲只有統一，我們才能有和平的保證，我們表示支持一切進步德國人民要求。我們婦女——德國民主婦女聯盟的會員支持建立全德政府的要求。」在西部德國，據電通社七日電稱：對於在柏林成立全德政府的決定的響應，也正日益增多。杜塞爾多夫的工廠，辦公室與商店中進行的投票顯示：不僅是工人，而且大部分職員，甚至小手工業家，都深深地爲德國人民委員會的行動所感動。基督教民主聯盟的發言人布米萊德稱：「全德政府成立，阿登納的西德政府就將失掉意義。」另一個發言人聲稱：「德國如果沒有經濟上的統一就不能存在，同時當柏林的自由政府出現時，德國的工人們知道應該站到哪一邊」。（脫漏五十字）

西柏林失業嚴重
求西方國家救濟

【路透社柏林八日電】西柏林市議會舉行緊急會議，副市長許羅德夫人籲請西方各盟國立即救濟柏林西區，因爲該區工人已有三分之一失業了。

這次市議會全體通過下列決議案：㊀請求西方盟國，不要反對柏林與西德共和國合併，作爲第十二邦。㊁請求盟軍司令部接納柏林參加「自由」選舉，俾便柏林西區舉行。㊂請求西德共和國政府宣布柏林爲德意志聯邦共和國首都，並將政府若干部會移入柏林。

東德西德訂立商約
貿易額二億八千萬西德馬克

【路透社柏林八日電】東德及西德於八日在柏林簽訂了一項爲期一年的貿易協定。該協定並不提及東德及西德政府，因爲它們彼此互不承認。雙方代表各別代表東德及西德「貨幣區域」簽字。簽字者爲東德經濟委員會的與路普及西德經濟部的杜拉許。

該協定雙方於一年內交換貨物，價值達二八〇、〇〇〇、〇〇〇西德馬克（約等於六七、二〇〇、〇〇〇至七四、二〇〇、〇〇〇美元）協定附有換文，申述柏林西區的地位。杜拉許表示希望東德所訂購貨物中的三分之一應向柏林西區購買。而與路普答應「記住這點」，貨價則由買主及賣主雙方自由議定。

西德經濟部發表公報宣稱，該協定於一九五〇年六月卅日期滿——只有九個月。東德輸至西德的主要物品爲：糧食、礦物油類及化學品。輸入的則爲鋼及鐵、機械、化學藥品及紡織。

論人民警察的建立

鍾萍若

一

在封建地主官僚資產階級統治下的中國，警察制度本質上是反動統治集團殘酷與宰割人民大衆的工具；隨着四大家族的興起與反動獨裁統治日益法西斯化，警察制度更完全步上德意日等法西斯國家的後塵；在組織上是十足龐大和成員的繁雜，要在上採用一切失掉人性的殘酷方式，鎮壓一切善良人民的求生鬥爭與澎湃的革命運動，成爲它們中心活動，在特務恐怖的陷害，企求維住前進的歷史巨輪，保有它們既得、世襲、屠殺窮困的血腥統治；特別是「慘勝」後到人民進行內戰以來，由於國民黨經濟政策的破產的惡食之下，生活條件等因素使警察人員大部跌落在貪污腐化的泥坑，造成民衆鄙視與憎恨，更加深他們在人民面前呈現醜惡的罪惡。

無疑地中國舊社會制度下的警察人員是爲封建地主買辦官僚資產階級服務的奴隸，在其表現的貪污腐化，驕橫自大，在性質上的現象正反映着和代表着腐朽社會制度的形貌。

然而，這種存在的寫照和作用，在整個社會變革中只有變質地適應時代的洪流前進，否則，便必然被潮流的巨浪丟棄在沙灘的兩岸。

二

今日中國面臨人民大翻身的時節，是新民主主義社會建設的開端，粉碎舊制度一切違背人民利益的因素將捲被棄，真正的人類的歷史從此嶄新地展開。

新民主主義是踏上社會主義和共產主義的歷史階段，在這階段中國家權力不能存在，而且毛澤東主席昭示我們：「由於帝國主義還存在，國內反動派還存在，國內階級還存在，我們現在的任務是要強化人民的國家機器，這主要是指人民的軍隊，人民的警察和人民的法庭，藉以保護國防和保護人民的利益，以此作爲條件，使中國可能在工人階級及共產黨的領導之下穩步地由農業國進到工業國，由新民主主義社會進到社會主義與共產主義社會，消滅階級和實現大同。」這樣，必須強化的警察機構存在本質上作用上都和過去迥然不同，這是人民大衆組成自己的國家（裏面沒有帝國主義、官僚資本主義階級的份子，封建地主官僚反動派追隨者參加）全體人民成爲國家真正的主人，以全體人民的力量掌握人民自己命運，開拓財富創造歷史，從而消除以往「非人生活」腐敗現象，逐步提高人民自己精神與物質的生活水平，以達到沒有人剝削人，欺騙與殘殺的真正的人類的世界。

在這樣的形勢面前，警察制度的存在雖然有它積極的作用，警察應該而且必須成爲人民忠實的保姆，人民政府忠誠而堅強的政令推動者與執行者，它成爲人民大衆自己真正的公僕，肩負時代課予他們神聖的使命，爲改造與建設新的城鄉與富強康樂的新中國而奮鬥。

三

作爲新民主主義旗幟下的人民警察：首先應該而且必須改造自己，清除一切舊的遺留即反動思想與不良習尚，樹立革命的新的人生觀和宇宙觀，從馬恩列史主義和毛澤東理論出發，從中國共產黨綱領和政策出發，建立群衆觀點和群衆路線，掌握革命理論與主義方針，具有實事求是、大公無私，勇敢、虛心求進，對人民誠懇等善良作風。

這就必須指出：新中國的一切措施是增進人民福利爲前提，人民警察是直接維護和推進這些措施的主要力量之一。人民警察應該而且必須以新民主主義的新道德精神來處理各種事件，隨時隨地靈活運用理論處理人民的具體情形，凡事應爲人民設身處地着想，除了反動殘餘勢力及罪犯必須無情地強制執行外，任何方面應該認真照顧群衆，從愛護人民的觀點出發，以寬待、幫助、教育、說服等仁愛態度和教育方式來代替過去的恫嚇、詐欺、毆打、刑罰等一類惡劣措置手段，避免採取急性處理，以極其細緻的考慮實際的做法去處理問題；假如使用強制執行法令不顧當時當地群衆的困難實際，不僅是違背新民主主義的道德精神，而且不易獲得解決問題的實際成就。因而需要於了解和解決群衆的困難，幫助他們解除困厄，善於教育和領導他們走上正確道路，就是人民警察勤務上必須堅持實踐的工作方針。

人民警察是防止危害，鞏固並增進人民福利的一支有力武裝，尤其在目前待恢復的剛解放的城市中，本身的職責是相當繁重的，因而它首先必須具備高度優良素質，而這素質的水準能超過一般戰鬥單位之上，因爲他們出動站崗，少數巡邏，個別活動，一般多是依據自己理智或法令去處理一般的或突發的意外事件，假如缺乏充分的意志，未具必要品質，那滿地摸索執行任務甚至成爲普通群衆要求是不可能的。

這樣，作爲今日的人民警察應該而且必須具備下列素質：

一、適當的文化政治水平——具有相當的閱讀及理解能力，瞭解社會進化規律與當前國內外形勢，而且有必要的政治認識，使能具有充分的階級覺悟和政治覺悟，自發自動地遵守紀律，發揮工作的高度能動性與創造性。

二、爲人民服務的觀點——把握新民主主義精神，而能理解工作意義和作用，而能刻苦、樸素、謙虛、誠懇、確慎、堅忍、細密地處理繁務，克服任何困難，發揮自我犧牲精神，依據人民政府政策原則，誠心誠意爲人民服務。

三、恪遵革命紀律——警察是經常接近群衆，每個落後與不良分子有着豐富教導職權者的可能，因而首先自己在實行上人和氣，對事公平，謹從命令，秋毫無犯，『身爲律，身爲度』就是要自己成爲群衆的模範，尤應學習並實踐人民解放軍戰鬥的紀律，對人民不取一針一線，對本身勤務不茍不懈而且盡職，具有絕對服從、負責的態度與嚴肅認真的精神。

四、具備業務知能——除以批判精神保留過去有用知能外，必須向蘇聯人民警察學習，特別是人民解放軍對偵察勤務工作的精神和工作部門方法，研究警察業務各部門方法，經常把握群衆心理及社會具體動態，認識事物，辨別是非，掌握一切業務必要的知能，靈活運用，促進效率。

如此，人民警察本質與過去警察有顯著的區別，概括說來它有如下幾大基本特徵：

A、它是以毛澤東思想來訓練的，是人民政權所有之一環節，它忠於人民所有，步驟改造了過去警察少數特權階級走狗的可恥行徑。

B、它爲人民服務，保護全體人民的權益，站在人民的立場，一切從人民的利益出發。

無疑地，在中國警察史上將從此展開劃時代的新頁。

奧地利昨普選
舊閣明日辭職

【路透社維也納八日電】據內政部官員稱：奧地利現政府自大選結束後即登台，現定於十一日辭職。可能該聯邦總統連納氏暫出主持，九日選舉後，他將召集各政黨領袖討論組織新政府。奧國會與省議會及維也納市議會選舉，定於九日舉行。

【美聯社維也納九日電】奧地利人民於九日選舉新國會，各省議會及若干市議會。衆料在一六五席的國會中，右翼的人民黨仍會保持些少優勢。各獨立黨派的聯盟獲得四萬名前納粹黨員的支持，這些傢伙的選舉權已經恢復，因此聯盟可望獲得十一議席。奧內長希馬於八日發表聲明宣稱：這次全國大選完全自由，四佔領國均不予干預。蘇佔領區的選民並不被迫投共產黨的票。

澳政府非法排華
我僑胞提出控訴
並要求聯合國予以制止

【新華社北京七日電】中國輿論與歸國華僑正密切注視澳大利亞排斥華僑事件的發展。據塔斯社消息，澳大利亞華僑四十八人已於四日向最高法院提出控訴，要求判決澳移民部長加爾威爾驅逐華僑出境命令爲違反憲法，並要求廢除該命令。同時，澳保衛華僑委員會已致書聯合國秘書長，控訴澳政府的排華暴行爲違反人權宣言。華僑的控訴書上寫着：「要求聯合國制止澳移民部長加爾威爾違反人權宣言原則的任何行爲。」澳政府早在今年四月間即已開始無理排斥華僑的暴行，至八月間則更變本加厲，強指大批華僑爲「戰時難民」而予以拘禁並放逐離澳。雖然經我僑胞及澳大利亞人民的抗議，但澳政府反而進一步藉口所謂「非法入境」而下令驅逐過去二十五年中赴澳的兩千名華僑。迄今爲止，已有僑胞多人被拘禁、虐待與驅逐，並陷於流離失所的悲境。此間人士對於受難的僑胞和澳政府種種迫害我僑胞的種族歧視政策，咸表極切和憤慨。

【新華社北京八日電】塔斯社悉尼訊：悉尼大學學生七百餘人於十月六日舉行特別集會，抗議澳大利亞聯邦工黨政府將亞洲民族人民強行驅逐出境的種族歧視政策。大會以絕大多數通過決議，強烈抗議許多已和澳大利亞婦女結婚，並且也在澳大利亞的中國人爲……會上講話說：「……逐外人出境的政策，……移民部長加爾威爾稱這些被驅逐出境的人是『不受歡迎分子』，這種話是典型的種族主義的宣傳。」

保國政府局部改組

【路透社倫敦八日電】保加利亞官方通訊社宣稱：保加利亞國民議會主席團已免除財政部長肯尼夫及財政部次長的職務。七日，鐵路部長及次長阿可夫以「工作不力」，亦被免職。保總理科拉羅夫兼代理財長職務，主席團並任命桑斐洛夫·莱娃夫人爲財部次長。索斐亞電台說：保加利亞共黨政府已擬就一項改組計劃。按該計劃規定：鐵道部、公路部及水路運輸部將與空運指揮部合併。

蘇消息報評論
中國人民偉大勝利
蘇聯爲中國人民的解放而歡欣鼓舞，願中華人民共和國長存和增強。

（塔斯社莫斯科八日電）（識昨）蘇聯人民創時代的成就鼓舞了中國的勞苦大衆去反對帝國主義和封建壓迫，教會他們在其有歷史意義的解放事業中團結在中國共產黨——中國人民真正的領導者——的周圍。

聯共（布）黨豐富的理論經驗和組織經驗，是中國共產黨人的無價寶庫，他們從其中吸取力量與知識，去爲民族獨立，爲中國的民主勝利而鬥爭。「聯共就是我們的最好的先生」。斯大林同志對中國反帝反封建革命的條件、特點與勝利的分析，照亮了中國人民走向自由的道路，指導了中國人民的鬥爭的道路，成了中國共產黨手中百試百驗的武器。

蘇聯打垮了希特勒德國和日本帝國主義，決定了而保證了中國人民進一步發展鬥爭的有利的條件。蘇聯在偉大愛國戰爭中取得勝利的結果，帝國主義陣營被削弱了，世界民主力量壯大了，增進了，這壓制了世界反動派的力量，使中國人民較容易解放自己。

在談到這些因素的決定意義時，毛澤東寫道：「假如沒有蘇聯的存在，假如沒有反法西斯的第二次世界大戰的勝利，假如沒有打倒日本帝國主義，假如沒有各新民主國家的出現……那麼，堆在我們頭上的國際反動勢力必定比現在不知要大多少倍，在這樣情形下，我們能夠勝利嗎？顯然是不能的。」

在戰後時期，蘇聯政府始終不渝地維護中國人民獨立解決他們國內問題的權利。美帝國主義者在國民黨賣國賊的幫助下，企圖打垮中國的民主運動並將中國變爲它的殖民地，爲了打垮人民的解放運動，美國化了數十億美元，供給國民黨武器，派了美國軍隊，在國際上進行直接干涉。蘇聯政府始終不渝地揭露帝國主義者積極干涉中國內政，並堅持美國停止干涉中國內政，撤退駐華美軍。

中國人民極爲珍貴蘇聯的友誼。依靠着和平民主陣營的支持，中國共產黨領導其國家走到偉大的勝利。今年十月一日，中華人民共和國中央人民政府成立。中央人民政府外交部長周恩來將中華人民共和國中央人民政府的宣言及與中華人民共和國政府建立外交關係的建議送達蘇聯政府。今年十月二日，外交部副部長葛羅米柯宣布蘇聯政府的覆文，內稱：蘇聯政府「由於力求與中國人民建立真正友好關係的始終不渝的意願，並確信中國中央人民政府是絕大多數中國人民意志的代表者，故特通知閣下：蘇聯政府決定建立蘇聯與中華人民共和國之間的外交關係，並互派大使。」

蘇聯與中華人民共和國間的外交關係的建立，將使蘇中兩國人民的友誼進一步發展。這使他們的人民政府所代表的中國人民，已經出現在世界舞台上，充分而自由地表示了他們和平與民主的意志。

蘇聯人民熱烈地祝賀中國人民的偉大勝利，並爲他們的解放而真誠地歡欣鼓舞。蘇聯人民深信，這一歡樂也是世界和平民主的一切真正友人所共有的。

願中蘇人民的友誼更加增強！

願中華人民共和國長存和增強！（完）

聯共一中委撰文說
中國人民的勝利
斯大林早就料到

【美聯社莫斯科九日電】蘇聯共產黨中央委員會的刊物「布爾塞維克」雜誌上某論文稱：斯大林總理早就預料到中國共產黨的勝利了。該論文作者爲斯貝洛夫，爲聯共中央委員會委員，他說：「原子戰略家的全部政策已經破產了。蘇聯宣布二年前已擁有原子武器，對於帝國主義陣營是一個嚴重的挫敗，使該陣營『驚惶不堪』。」他又說：「中華人民共和國的創立，是世界歷史上的大事件，將於整個國際帝國主義陣營一個新的致命的打擊。」「中國人民革命的勝利，證實了斯大林同志對中國革命前途的預測，證明了斯大林有先見之明。」「中國的革命是反帝反封建的革命，他們的勝利達成，應歸功於中國共產黨一直遵循着列寧斯大林的社會主義革命理論。」

斯貝洛夫強調稱：遠在蘇聯革命之前，列寧及斯大林預料到資本主義的崩潰，不一定先在高度發展的資本主義國家，而在帝國主義最弱的環節。

「布爾塞維克」雜誌上另一論文稱：自從宣布美國不再專有原子彈之後，英美集團國家的軍事計劃呈現一片「驚惶失措」的現象。

「可以使用原子彈」
加拿大有怪建議
主張安理會多數通過即可使用，表決時不得運用否決權

【路透社成功湖八日電】預料蘇聯將於下週要求聯合國據理籌劃五強的陸軍、軍備及原子彈情報。預料蘇聯將以下列建議答覆：㊀所有安理會常任理事國（美英蘇法中）應提供一切有關各該國內各種武裝部隊及軍備（包括原子武器）的情報。㊁安理會應成立一保管情報機構，以接受這類情報而作監察或經政府的許可而進行核查。同時加拿大代表團向其他代表團試探對下列建議的意見：㊀禁止原子武器應在確實的管制機構成立時實施。㊁各國同意禁止原子彈之使用，除非爲了聯合國的利益而用以抵抗侵略，作這個決定時不得運用否決權，以多數通過即可。但是，這項意見，美代表團並不會表示支持。

義屬索馬利蘭
警察繼續傷人

【路透社內羅畢八日電】在義屬索馬利蘭，警察和示威遊行反對義大利托管的索馬利蘭人，八日又衝突起來。市民兩人受槍傷；一個警官和警察數人被石擊傷。

一艘英國砲艦在本星期抵達摩加迪沙，皇家空軍並在作偵察飛行。

英鎊貶值之後
日本輸出大跌
僅合未貶值前四十分之一

【法新社東京九日電】英鎊貶值嚴重的影響了日本的國外貿易。根據日本國際貿易部和各工廠和外國所訂的合同來看，自英鎊於九月十九日貶值以來的半個月內，日本與英鎊集團的貿易總額只有二十四萬七千八百九十八美元（僅合未貶值前，半個月平均貿易額的四十分之一）

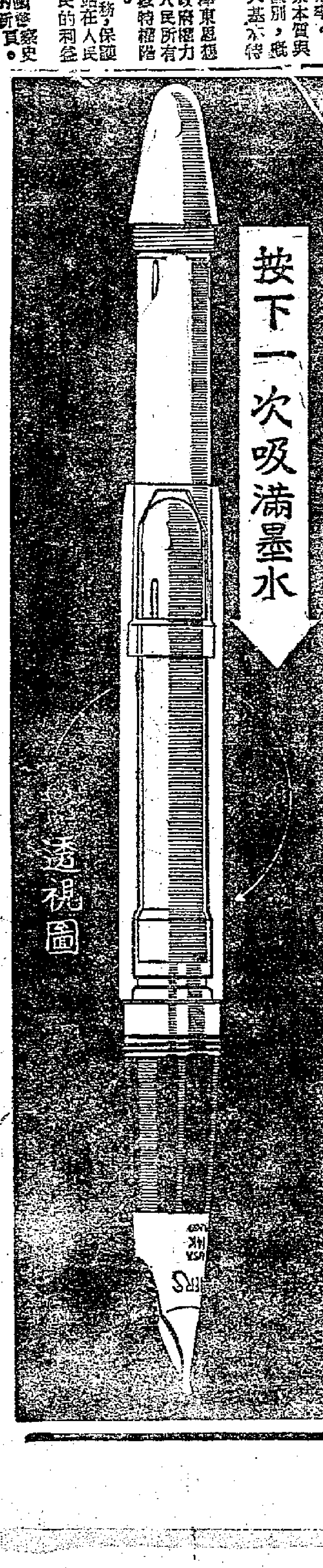

SHEAFFER'S

新型　一吸滿

驚人之筆

犀飛利墨水筆

「一吸滿」犀飛利墨水筆，名震全球，光芒萬丈。其簡便之吸水構造及巨型14K真金筆尖，確有書寫流利，得心應手之妙。

總經理　瑞茂洋行

干諾道中一三三號

電話：二四一七六

2A.P.B. 14

囍

吳天健　董美瓏　訂婚啓事

茲已徵得雙方家長同意定於國曆卅八年十月十日在港舉行訂婚典禮謹此敬告　各親友

青島啤酒

君若未嚐嶗山水

何妨試吓青島啤

嶗山仙泉，在青島市郊。水味甘涼清洌，與法國維琪礦泉，齊名於世。當地居民烹茶治病，惟此水是賴。青島啤酒，即用此泉水及上等原料釀造，香醇涼骨。乃却暑怡神之無上妙品也。

港澳南洋總代理：公主行四樓

香港企業有限公司

電話：三四二七〇

澳門分銷處新中行　新馬路一〇〇號

太平山下勝利歡呼
六千僑胞慶祝開國
工商界青年婦女昨分別集會
莊嚴表示獻身祖國建設工作

「本報訊」本港的工商界，青年界，婦女界六千人昨天分別舉行大會，慶祝人民政協成功，中華人民共和國的誕生，和中央人民政府的成立。勝利的歡聲充滿了每一個會場，顯示出海外僑胞對新生的祖國的熱愛，和對新政府的一致擁護。他們並堅決表示，今天紀念辛亥革命，一定要把我們的五星新國旗掛出來。

本港進步工商界人士六百餘人昨晚集會於廣州酒家，慶祝新中國的誕生。這是一個不平凡的盛會。當有些短視怯懦的商人還打算「保守」下去，懸掛「衰旗」慶祝國民黨反動政府崩潰的時候，這裏六百多位工商界人士堅決的站起來，互相鼓勵要從新學習，拿出自己的力量來參加新中國的建設。這就不得不叫人感動了。

主席台上分坐着本港進步工商界人士黃新彥、周康仁、陳秋安、胡士澄、莊成宗、劉森慶、陳君冷、陳丕士、李葆和諸先生。在主席台的正中，他們懸掛起新國旗和孫中山和毛主席像。六時四十分，會場已經六百多人擠滿，司儀宣布開會。

主席黃新彥首先站起來發表演說，原詞如下：

（一）今天祭祝的意義：我們站在工商界的立場，光明正大的立場，現在這裏聯合慶祝中國人民政治協商會議成功，中華人民共和國誕生，中央人民政府成立。這個空前建國的大典是值得我們大排筵席，狂飲歡呼，手舞足蹈來慶祝的。這是最大的國慶，勝利的國慶。

（二）華僑在統一戰線上所佔有的地位：中國人民民主統一戰線已經通過中國人民政治協商會議而組織完成了。這統一戰線可以說是監督和推動共同綱領的主力，在它的組織成份裏我們華僑佔有相當地位。團結就是力量，我們要發揮我們的力量，所以我們要在新民主主義底下一心一德地團結起來，接受毛主席的領導，在國際上爭取優勢。我想海外華僑不久就可以在世界各地，抬頭揚眉吐氣了。

在工商界晚會席上
黃新彥號召僑商們
投資祖國建設工業

（三）華僑在新民主主義經濟政策下所要負的責任，各位都已知道，這新經濟政策就是「公私兼顧，勞資兩利，城鄉互助，內外交流」的政策，它的目標在「發展生產，繁榮經濟」。要達到這目的，我們華僑，尤其是工商界必須把我們所有的資本和技術，盡可能的力量，調回到祖國去，推行民族工業建設。雖然經過以四大家族爲首的貪官污吏掠奪消光之後，新中國的經濟是更無前例的艱鉅；但是我們在毛主席正確領導之下，動員各種潛在力量，尤其是世上無比的人力，我們相信這艱鉅很快就能夠克服的。

（四）擁護中華人民共和國紅地金星的新國旗：我最後要用幾句很簡單很扁的話來說明我們必要擁護的新國旗：

紅地金星
工人階級領導的統一戰線組織完成，旗開得勝。

紅地金星
代表中華民族心血的結晶，指示中華人民共和國光輝的前程。

紅地金星
爭取人類寶貴的同情，擁護世界永久的和平。

對於新國旗，我們是願意，樂意，決意拿出我們的赤心和赤血去擁護。」

廣州解放之後
有助國際貿易
陳丕士盼工商界把握時機

接着留港中央人民政府委員李章達發表談話。他強調主席黃新彥所說的幾點都是非常正確的，並堅定的指出：中國的前途是非常光明的。

陳丕士大律師以英語發表演說，陳秋安代爲翻譯。陳律師說：「我們今晚要向毛主席，各副主席，周恩來總理，朱德總司令和解放軍各將士致敬，祝賀他們獲得更大的成功。只有不讓國民黨和軍閥還有一兵一卒，中國纔有內外的和平。」

陳律師指着國旗說：「這面旗是我們的代表在北京選出來的，這表示出中國各進步階層的團結。香港政府在勝利的解放軍和垂死的國民黨之間，保持中立態度，可是沒有人能阻止我們明天把這面旗掛起來。

「人民民主專政，已經過二十二年的考驗。在這二十二年間，很多人已爲打倒蔣介石反動政權而犧牲，可是其中一些現在還活在北京。在這個時候，如果我們要把過去回憶一下，我們就要記得紅軍的長征，十九路軍的抗日，福建人民政府的成立，西安事變，和七君子事件。本港有些報紙說現在的政府還未得全體人民的同意。這種說法是荒唐的！因爲現在這個情形，實在無法即時舉行全民選舉。

「我現在想談談外交問題。我們的政府已爲友邦蘇聯和其他許多國家所承認，我們在香港希望並預料英國政府很快就和我國政府建立外交關係。

「新中國的中央人民政府很注意勞資關係，工商界將來一定還有很大的發展。

工商界人士晚會鏡頭

「廣州解放後國際貿易就會逐漸勃起來。外國的奢侈品是新中國所不需要的，所以我們要輸入工業原料。中國的繁榮亦即廣東的繁榮，廣東的繁榮亦即香港的繁榮，我預祝香港工商業馬上有很大的進步。」

最後，陳丕士大律師歡呼「中國共產黨萬歲！」「北京人民政府萬歲！」

跟着發表演說的，還有陳君冷、胡士澄、張振南、陳秋安、劉森慶、黃要、鄧文釗、譚其科、黃舜民諸位。陳君冷號召工商界搞通思想，丟包袱，加緊學習人民政協的三大文件。張振南代表工人表示：在公私兼顧、勞資兩利、城鄉互助、內外交流的原則下，工人願和工商界密切合作。

黃要醫生說：「我們要認識我們努力的目的是爲國家，不是爲公司或家庭。這面國旗的第四顆星就是代表座上諸位。可是若果我們認爲老闆是人民，我們還是可以變爲第一顆星的。」

工人領袖譚其科的熱誠的態度和質樸的言辭博得最長的掌聲。他說：「我們留下幾百萬塊錢給我們的子孫，若果社會制度不良，我們的子孫，結果還是要「落街」。反之，若果我們共同努力改造這個社會，我們又以保證我們的子孫能夠安居樂業。」

本報經理費彝民說：兩年前，解放軍還離開我們很……看來都是很英勇的，我們從前天起，到一週三天[illegible]，國旗懸出來，[illegible]。」

會後，這六百餘位工商界人士共同舉行聚餐，觥籌交錯，歡呼之聲此起彼落，盛況空前。聚餐後，他們還不分老少，一起跳秧歌舞，其熱鬧是可以想見的了。致敬電原文如下：

「北京中央人民政府毛主席暨全體委員：中華人民共和國的誕生和中央人民政府的成立，是中國人民的光榮勝利。在中國共產黨和人民領袖毛主席領導之下，中國人民終於粉碎了帝國主義，封建主義和官僚資本主義的枷鎖，海外華僑也抬起頭來了；世界和平和人類幸福更有了保障。歡欣鼓舞之餘，謹電表示竭誠擁護和熱烈慶賀。我們完全贊同人民政協通過的三大文件，指日[illegible]民主、和平、統一和富強的新中國。我們是華僑工商業者，誓在中央人民政府領導下，動員一切力量，爲國家人民服務，爲祖國發展生產，完成我們對祖國經濟建設應盡的天職。」香港工商界慶祝中華人民共和國誕生暨中央人民政府成立大會叩

遊罷日本 港督歸來

「本報訊」港督葛量洪夫婦已從日本返抵本港。昨天憲報號外公布：從九日起港督即正式返任視事。原代港督的輔政司列誥返任輔政司；代輔政司柏哲士返任副輔政司。

消除本位主義 參加建國行列
三千青年發出宏亮聲音
★號召團結 學習技能 搞通思想★

「本報訊」港九青年男女三千人，昨晨在普慶戲院舉行慶祝人民政協成功暨中華人民共和國成立大會。會場門前有花牌和綵燈，有高約丈餘，紅底金字，寫着「慶祝中華人民共和國萬歲」的叢牌，中間懸有毛主席像，左右兩邊是紅色五星國旗，來自港九每一個角落的青年們，好像一道洪流擁進會場。

會場內上下兩層都擠滿了人，洋溢着熱烈歡樂的情緒，每個人的襟頭都插了一面新國旗，臉上綻開着笑容，不少人站立着三個鐘頭，參加這次慶祝開國的盛典。

主席台上懸掛着巨幅毛主席像，環繞着新國旗，三千個青年一條心，在鮮紅的五星新國旗之前；每當講演者發出莊嚴的號召時，全場的掌聲就像打雷一樣迸發起來，象徵着港九青年緊密的大團結。

主席團由合青（周璋）、虹虹（陳偉雄）、中青（李堯永）、文聯（歐徵煌）、歌協（陳建功）、烽烽（陳兆棠）、學餘（陳翊根）、新青（任性才）、群聲（余堂）等九個青年團體代表組成。

大會在三千青年齊唱中華人民共和國國歌之後開始。主席團主席周璋致開會詞，他指出國民黨反動派勾結國內外的反動派，使同胞們過着牛馬不如的生活，由於毛主席的英明領導，人民解放軍的英勇鬥爭，解放了受難的士兵和人民。人民政協，是人民的大團結，中國人民今天已是主人翁，中國的國際地位也以提高，加入了愛好民主愛好自由的國家陣營中，由於人民共和國的誕生，僑胞的利益一定可以獲得保障。他號召港九青年團結起來，徹底消滅國內外的反動派，投身偉大祖國的建設巨潮之中。海外青年是建國的中堅分子，必須認清今後工作的任務：㊀港九青年團結起來，消除本位主義，克服一切障礙；㊁與港九僑胞結合起來，參加建國行列，青年人自以爲是和小圈子的觀念應該摒棄。㊂要加緊學習，參加祖國建設，首先要學習技能，搞通思想。㊃把大會的團結精神帶到每一個角落，努力向前進。

三千青年慶祝開國

倒向蘇聯一邊
確保世界和平

之後，自由講話開始。歌協代表陳建功說：「人民大勝利，反動派垮台，由於毛主席的英明領導，建立了人民政權，粉碎了百年來加在人民身上的枷鎖，我們已由奴隸變成主人，目前建國正在開端，青年人要跟着毛主席走。」秋風歌詠團代表說：「現在人自己的做主人，處理國家大事，有了我們民政府，有了毛主席的領導，有了共同綱領，我們的建國一定有辦法的。帝國主義壓迫中國人民的特權已全部徹底乾淨消滅，我們要倒向蘇聯爲首的民主自由國家，確保世界和平。」文聯代表歐徵煌號召大家參加經濟建設及文化建設的高潮。

人民政協勝利 是團結的象徵

青同代表說：「毛主席是中國人民團結的核心；人民政協的勝利，就是團結的象徵」。他呼籲港九青年大團結，和國內青年、僑胞、中國人民一致團結起來。學餘和虹虹的代表指出要用具體行動來慶祝新中國，大會在掌聲雷動中通過了致電人民政府毛主席及全體委員，表示敬意。

最後主席團主席作總結，他說：㊀港九青年團結起來，㊁擁護人民政協成功，擁護人民政府，中華人民共和國和人民領袖毛主席。」

動人的歌聲

「擁護·中華·人民·共和·國」「努力·生產·建設·新中國」遊藝開始，有大合唱㊀主人保我們，㊁擁護中華人民共和國，㊂新中國萬歲。大家唱出了「擁護中華人民共和國，努力生產建設新中國，擁護，擁護，擁護！」「二十世紀是人民的世紀，人民自己要作主人，五十年代是民主的時代，反動勢力一定要肅清。」接着，又有中國人民大團結舞的表演，在舞蹈裏，表現出反動派和美帝都被人民的力量打垮，全世界愛好和平民主的人民齊歡舞。

慶祝大會內致敬電文如下：

「北京中央人民政府毛主席暨全體委員：中華人民共和國宣告誕生，中央人民政府宣告成立，消息傳至，薄海騰歡，中國人民數千年來之奴隸生活從此結束，新生祖國有如旭日初昇，光芒萬丈，我港九青年誓竭誠擁護中央人民政府，擁護人民政協共同綱領，並在毛主席之英明領導下，加強團結，努力學習，和全港僑胞及全國人民一道爲祖國之全面解放，爲新中國的偉大建設，奮鬥」。謹電朗賀，並致最高敬禮。

慶祝新中國誕生
種植總公會懸新國旗
洋務工會定明晚歡聚

「本報訊」僑港種植總公會爲慶祝人民共和國的誕生及紀念辛亥革命，特定今天在該會會址及荃灣第二支部，分別懸掛紅色五星新國旗，慶祝中華人民共和國誕生。

牛羊行商會也決定懸掛新國旗。

西環中華海員工會及永勝街雙貴堂也懸起新國旗。

「本報訊」香港洋務工會，定於明晚八時，在該會會所舉行慶祝中華人民共和國成立聯歡晚會。

加緊學習發揮力量
支援大軍解放華南
三千婦女集會申述決心

「本報訊」港九婦女界爲慶祝中國人民政治協商會議成功暨中華人民共和國成立，於昨天下午一時半在金陵酒家舉行大會，到會約三千人。會場紮燈結綵，並懸掛五星國旗及毛主席像。大會在炮竹聲中開始。

主席團四人：劉秀、盧政之、程頌文、謝萌，首由劉秀致開會詞，她說：

「我們港九婦女界慶祝中國人民政治協商會議成功暨中華人民共和國成立大會，現在開幕了。我們幾千個兄弟姐妹聚首一堂，面對着光輝燦爛的新國旗，瞻仰着神采奕奕的毛主席肖像，高唱着莊嚴雄偉的國歌，我們真感到無限興奮無限歡欣與無限光榮。

「人民政府的勝利，中華人民共和國的誕生，中央人民政府的成立，這是中國歷史展開新的一頁，這是震撼全人類全世界的一件大事。

我們中華民族，在數千年的封建主義束縛下，在近百年的帝國主義和官僚資本主義壓迫下，特別是在近二十年來的國民黨反動政權統治下，全國人民過着不如牛馬，暗無天日的生活。這一切都是舊中國的歷史！二十年來蔣介石獨裁統治的條件。

我們女同胞今天來慶祝人民共和國成立，更有特殊不同的感覺，因爲幾千年來我們中國婦女所受的痛苦最深，我們在經濟上、政治上、社會上都沒有地位。今天人民翻身了，婦女同胞也因此獲得眞正解放了。我們，廣大的婦女同胞都站起來了，她們和男同胞一樣，投身解放事業和努力生產。

港九的姐妹們，祖國的婦女同胞已經新生了，我們應該在五星國旗下團結起來，加緊學習，發揮我們的力量，支援解放軍，提前解放華南。」

她同時領導大家高呼口號：「中國婦女解放萬歲！」「港九婦女同胞大團結萬歲！」「中華人民共和國萬歲！」

繼由陳君葆先生演講，他勉勵大家緊學習參加建國大業。來賓徐舜英說：「我們要雙手創造出的新中國，再也不會被外人欺侮了。從現在起，一頁最新的，最光明的歷史展開在人民手中。數千年來，我們婦女在封建制度之下受盡了摧殘，到今天一切都解決了。」他最後希望與會者在毛主席領導下，勇往前進，肅清帝國主義勢力，保障世界和平。

最後由盧政之指述着中國婦女的前途。接着的遊藝節目，多由小朋友擔任，異常精彩。大會在下午五時歡樂而散。

劉秀在婦女界慶祝會致詞

社團陋習一言難盡
座談人士當場表演

「本報訊」新風座談會昨天下午在星光酒店舉行，談的是「社團陋習」和「革新會陋習」。華人革新會敢於自我批評，本來是件好事，而爲社會人士樂聞，因爲能夠作自我檢討的社團還不多見，可是，批評必須要面對現實，也要有接受批評的勇氣和度量，更要虛心探求值得被批評的理由，但是，昨天座談會臨結束前一段時間，有些發言的人，離題的扯，胡言一通，或成爲意氣的強辯，於是，就在座談陋習之間，本身就表現出陋習。

談「社團陋習」，有人提到：創辦的人「打江山」思想，操縱會務，霸住社團，負責人變了世襲，利用會章作爲護身符，保持地位不問公意，兩會之間爭取第一，以爭選作爲扶植私人勢力的機會。有人說：比方最近掛旗問題，有的領導人不理公意，以自己的好惡，個人的利害爲判定標準。有人指責社團的自私心，也有人主張提倡勤、儉、恕、義，認爲解決陋習，是整個社團教育的問題。

談「革新會陋習」，歸納起來，仍有：㊀活名釣譽，㊁不能坐言起行，㊂常務委員缺席多，㊃獨斷獨行的作風，㊄有頭無尾的作風，㊅以飲食聯絡感情，㊆招人拉伕填補空缺等陋習，或多或少仍然存在，還就需要今後的改正了。

招商局手段卑劣
工人們決定鬥爭
要求改善待遇昨無結果
華樂公司糾紛昨已解決

「本報訊」蔣黨招商局屬下L·S·T中字一〇六號艇工人朱海生等要求改善生活待遇事件，尚未解決。昨天上午十一時，海員工會派出代表會同工人代表與該局湯經理舉行首次談判，湯對工人提出的四項要求，拒絕答覆，只提出一可商借工資若干的辦法，但這個辦法須呈請總局批覆決定。同時又恫嚇說：總局已在追查該輪工人詳情，並暗示在該輪駛往港區時，工人將遭處罰。工友表示任何恫嚇都受到可恥的失敗，他們的要求是正確的，他們一定鬥爭到底。昨天該談判，遂無結果。

「又訊」上海華樂輪船公司屬下，華樂輪工人五十餘人，因該輪至荷蘭三馬林達時，曾向該公司當地代理行預借荷盾若干，作爲伙食費，至該輪返港後，因荷盾和港幣比率與原定數目相差甚遠，致勞資雙方對還款項預借時爭持不已，勞方派出代表交涉無效。昨天下午雙方在香港海員工會談判，結果，卒獲致圓滿解決，並簽訂協議其內容爲：資方承認補貼損失二千四百元與勞方，其餘由勞方承擔之。

直往暹羅

平安輪船 S. S. PING AN

十月十、十一日收貨 十月十一日下午六時開行

貴客惠顧請到本公司接洽是荷

干諾道西廿四號二樓 電話：二六五七六 二二四八〇 順昌航業公司啓

海皇 M.S. "HOI WONG" 十月十一日落貨 即日下午開行 直透暹羅

寧美 M.V. "LANDBRIS" 十月十四日落貨 十月十五日開行 直透暹羅

貴客搭船附貨請移玉敝公司接洽是荷 文咸西街六十八號 電話：二五九八八 捷順船務公司啓

定閱本報

每月三元

每晨八時以前 專差送達府上

定報電話 三三九一二

（各大公司藥房均有代售）

達利牌一〇三號「女性專用特效葯」

有健全之體格，方能表現曲線美！否則，身體衰弱便會發生種種病態：如面青唇白，胸部平坦，皮膚肌瘦等症狀。本廠爲婦女界謀幸福起見，最近特發明達利103號「健美樂」內服藥片，含甲與戊種維他命素，卵巢素，腎上腺素，前列腺素等。主治發育不全，胸部平坦，體弱神倦，經期暗病，尤以婚後久不生育者，服之立奏奇效，並無不良之反應。此種強力藥片，非同市上一切普通藥品，只能治標，而不能治本者可比，請嘗試之，保證滿意。

美國達利製藥廠出品

總代理 聯和公司 香港文咸西街七十三號 電話：二一五七〇 三一八〇二九

澳門分銷處利華大藥行

DPS BALANCED FORMULAE

達利牌一〇五號「男性專用特效葯」

105號「偉健」藥片經本廠醫學專家，窮數載之研究用最新科學方法自天然動植物內提煉而成，內含甲。戊種維他命素，內分泌素，睪丸素，腎上腺素，腦下垂腺素及膠質等，主治發育不全，未老先衰，精神不振，及性機能減退。藥性溫和奏效神速請嘗試之，保證滿意。

徵求DENTRIX牙膏中文譯名揭曉

逕啓者敝公司前於本港五大報（大公、文滙、華僑、星島、工商）刊登徵求DENTRIX牙膏中文譯名廣告，短短五日間，竟收到各地來信七千四百九十六封，足證該抵蛀牙膏已引起普遍的興趣與擁護，刻經上列五大報名記者慨允公開評判，認爲旦夕施音韻意義俱佳，當選爲首獎，嗣後DENTRIX即命名旦夕施。茲將中選芳名列後，希投稿者安予留意焉。又同名者按收信先後爲憑特，此附註。

第一獎 旦夕施　中獎者一一八號余福熙 住般含道廿二號 獎金港幣乙百元 旦夕施牙膏兩打

第二獎 定脫蛀　中獎者一一六一號汪其通 住雪廠街四號轉 獎金港幣五十元旦夕施牙膏一打

第三獎 抵蛀齒　中獎者一八八八號薛傳煇 住柯士甸道八十一號二樓 獎金港幣廿五元旦夕施牙膏半打

第四獎　各獎旦夕施牙膏一支

黃育新：灣仔莊士敦道一八九號
陳　君：深水埗大南街一五八號三樓
王敬初：灣仔天利百貨公司
葉健我：深水埗福榮街一二〇號
鄧琳惠：銅鑼灣道七十號二樓
何光遠：新界大埔墟南盛街一號樓上
趙　夜：廣州公園路安懷里廿九號四號
黎子平：廣州中華中路廿八號
呂自強：本港郵政信箱第二二三六號
劉丹青：
梁　海：江門郵局曹漢生轉

領獎時須憑本公司覆信及與來信之簽名相符

萬國公司謹啓

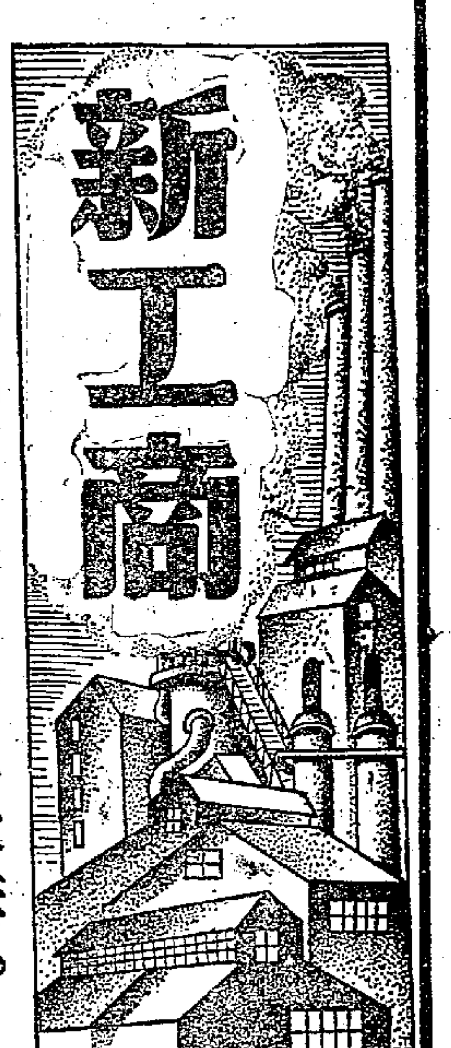

第十五期

重建湘南兩大煤礦

·饒建新·

經建

曲江英德相繼解放，廣東的全境以及整個華南的解放已是指顧間的事。在華南全面解放之後，大力恢復與發展農業工業生產，建設新華南，是緊接而來的最艱巨的任務。在建設新華南所有工作過程中，作爲動力資源供應的燃煤，是頂重要的和必須獲得解決的一項；湘南二大煤礦——楊梅山煤礦和資興煤礦，便是建設新華南的經濟中的主要動力資源。

一、

湘南煤礦自開採以來，迄今恰屆十二週年。據說該處的煤層，遠在明末即爲當地居民發現，數百年來附近村莊的日用燃料和燒製石灰的用煤，即都取給於此。滿清中葉且煉成焦煤，沿耒水湘江順流而下，銷售於漢口、長沙、南京供冶銅造幣之用。但過去開採全用土法，未能大量開採供用。民廿五年，蔣朝鐵道部次長曾養甫調任爲「廣州市長」後，以粵漢路及廣州市工業用煤，大部仰賴華北煤及安南煤供應，諸多不便，乃派專家深入粵北、湘南探尋煤源，結果勘定楊梅山和資興兩處煤田富有經濟價值。第二年七七事變，一切交通海口都爲日寇所封鎖，北方的煤斤南運，盡受阻礙。當時爲解決華南鐵路交通，及所有工業的燃料起見，蔣朝即成立「湖南煤礦局」實行積極開採兩處煤礦。這年多，資興的焦煤和楊梅山的烟煤先後開始供應廣州的「40」「14」兩兵工廠，電力廠，自來水廠，士敏土廠，和粵漢鐵路等的用煤，其後湘桂、黔桂各鐵路的燃煤亦皆由湘南煤礦供應。

九日，至三十四年一月十日，粵漢鐵路柳樂段（柳州至樂昌）全部被日寇破壞，該局職工奉令撤退；由當時代局長丘傳孟率領全體員工從役，於二十日撤至粵東平遠。同年八月中旬，日寇敗降，該局即派人回廠接收，並即將礦廠恢復，但資興礦廠因受敵寇破壞較大，加之蔣朝貪污腐化無能，迄今未能完全恢復大量生產。目前僅楊梅山一礦地月產約二萬噸。

現將二礦情況分述如後：

二、

楊梅山煤礦在粵漢鐵路白石渡站的東北，由粵漢路自築35P標準鐵路，直達礦區外圍的梧溪，長約十四公里，礦山至梧溪的運輸，則因地形多山坑地帶，無法鋪路，而由礦廠自築輕便雙軌鐵道，按地勢分層鋪築，運輸組織尙稱健全。

礦廠現有工程設備：動力方面有50匹馬力的蒸氣發動機一部，63匹馬力蒸氣鍋爐兩座，30匹馬力蒸氣鍋爐一座（都是立式），33K.V. 75K.V. 發電機各一部，碾磨風機兩部，修鐵機一部，抽風機一部。修理廠設備：車床有三部，（8'）6'車床一部，中頭刨床一部，立式鑽一部，方鋸床一部，碾輪機一部。礦山運輸設備：雙軌輕便鐵道長六公里，V形煤車大小約共五七〇輛。礦井坑道：豎井一口，平窕十一口，排水設備；抽水機二部。照明設備方面：蒸電燈300盞。此外員工房屋，辦公室、堆棧等大小約共有50座。

產銷情況：楊梅山礦藏儲量約有四百萬噸。煤質含水份0.63%，揮發23%，固定炭62.2%，灰份22.25%，熱力有12100英熱量。生產和運銷情形，在民國廿七年至三十一年期中，每月只產煤一萬噸。卅二年，因粵漢、湘桂、黔桂三路軍運頻繁，需用燃料遞增，擴充工程設備和增加生產的結果，月產量由一萬噸增至二萬四千噸。

復員後，原訂計畫要在三十五年七月恢復日產三百噸，十月起則日產五百噸，十二月底以後則日產七百噸，以期供給粵漢路及廣州市的用煤，但因蔣黨爲積極擴大內戰，軍運日繁，粵漢路運輸力非常有限，每月只能運煤八千噸至一萬噸之間，無力運煤至廣州救濟煤荒，以致存煤增至三萬餘噸，積壓資金，周轉不靈，迫而將日產量縮減至三百噸。

三十七年十月，由於戰犯宋子文「主」粵後，要求每月須運煤三千噸給廣州，救濟煤荒，並積極加強粵漢路運輸力，需煤增加，於是由十二月份起，再將日產量增至五百噸。其實如粵漢路不被死黨大半控制爲內戰軍運之用，致影響煤運，則礦廠增產力於三個月內可增至日產量七百噸是毫無問題的。

三、

資興煤礦位於粵漢路許家洞站的東北，資興縣治的西面約三十公里，耒水根據在南，三都市位於中，北端則有麥江市，南北長約十二公里，自築有35P標準軌鐵路與粵漢路的許家洞站相接，長約四十公里（復員後已轉賣與粵漢路），直達礦區的幹線大部完成，以後隨採煤地區增築支線完成有鯉魚江大橋及其他地面工程，並增有機車卡車以利運礦。煤井與平窕設於山腰之間，其運輸另設有雙軌輕便鐵路，運輸尙稱完善。

湘礦的煤儲量，據民國三十六年秋經濟部地質專家譚錫疇博士實地測勘的估計，僅在湘南礦區範圍，即達八千萬噸以上，至煤田北端「資源委員會」經營的湘感煤礦範圍尙未計入。由民二十六年至三十三年實地開採所得的結果證之，其煤田南北延長一萬公尺，東西寬約二千公尺，可採的面積爲二〇、〇〇〇、〇〇〇平方公尺，煤層總厚三公尺；煤的比重一·三〇計則其儲量確有七八〇〇萬噸。

煤質的化驗成份，據湖南省礦產化驗所化驗，在椅字坑出產的：水份0.23%，揮發物20.07%，固定炭63.0%，灰份10.40%，磷0.0196%，熱量14341英熱量，煤性粘結性強，極富焦性。在唐洞出產的：水份0.29%，揮發物21.58%，固定炭63.17%，灰份15.96%，硫0.71%，磷0.065%，熱量13426英熱量，煤性粘結性強，在羊洞出產的：水份0.59%，揮發物23.52%，固定炭60.57%，灰份16.32%，硫0.60%，磷0.04%，熱量12285英熱量，煤性粘結性強。

至產銷情形，資礦總廠設於礦區中部（三都市），唐洞在南區，羊洞在中區，各開豎井兩口，平窕六口，抗戰期間採礦工具及機件因運困難，工程推進甚慢，故數年中僅有唐洞深八十尺的直井，日產二百餘噸，全部採用煤量尙不足十三萬噸，至卅三年秀才到達煤層，羊洞的工程即至民卅三年，沿煤層開拓約百公尺左右，正可大量開採之時，日寇已陷長沙、衡陽，總煤礦亦告陷落，遂而停工。故資礦已採的煤量與儲量相比，實微乎其微。日寇投降後，因種種開採器材不足，蔣朝的官員，又只知用於購買屠殺人民內戰的軍火，故復員生產結果只唐洞一號平窕恢復，可日產煤斤約百噸，其餘羊洞、唐洞等的直井，則積水盈滿，須設法抽乾及修理後始能恢復生產。

四、

湘南兩煤，採煤方法，各礦均用房柱法開採，又因煤層不甚規則，全用人工挖取。運煤的裝置，兩礦均沒有機械應用；祇主要運道有V形煤斗車（〇·六五噸）可以直接推進運輸。楊梅山礦廠工人，前共約有一千二百人左右，解放大軍渡江後不久之時，局方以不裁員不停工不撤退的原則下來了一個自請疏散的規定；最初是員工眷屬，其次是員工，再其次是分最後離礦與留礦兩變者，經幾次命令的結果，離礦的只多爲眷屬及極小部份員工，共約四百餘人左右，並已於六月中旬離去，但其餘礦廠員工則均不願離職，照常工作生產以等待解放。至資興礦廠，則因復員後產量未夠維持，已於五月份起完全停頓，僅留設保管處，以看守礦場而已。

湖南煤礦是未來建設新華南的大動力資源，雖然楊梅山煤礦的儲量不多，頗易開完；但資興煤量卻大有可爲，即依蔣朝的原定增產計畫，每日產量五百噸而言，則可開採四百四十餘年之久；若改善設備，以日產量增至一千噸而言，亦可開採兩百餘年。華南的全面解放不遠，隨著華南解放而解放後的湘南煤礦，在建設華南的新經濟建設中，將必發揮他偉大的力量！

「密烘鑄鐵」在中國誕生中

·袁錫侯·

列寧把煤稱爲「工業的食糧」，那末，鋼鐵可以說是「工業的骨幹」了；尤其是機器工業，沒有鋼鐵簡直不能工作。但是普通的鑄鐵，一般的物理性能太低，而且在熔鑄的過程中極不易控制，爲一極大缺憾。鋼雖然物理性能比鑄鐵好，但它的可鑄性和可車性不及鑄鐵好，事實上也總不能完全來代替鑄鐵。鋼與鐵之間，從本身的性能上，總存在着一段相當的距離。多少年來，世界上從事熔鑄鐵工業的工作者們，爲了想填補起這段距離，不斷的在研究怎樣去製造一種間乎鋼鐵之間的金屬，使兼有兩者的優點而能應用於一般的機器工業。一九二三年，美國密蘭氏（Meehaw）發明了密烘鑄鐵（Meehan ite Metel）才填補起這段鋼與鐵之間的距離。密蘭氏當時發現鑄鐵的物理性能是否堅強，是完全由於它的金屬結構，以及其中的游離炭素的形狀和分布情形而定，他推翻了多少年來以化學成份決定鑄鐵強弱的理論。根據了這個可貴的發現，他發明了一種最簡單實際的控制鑄鐵金屬結構的方法——先使鑄鐵在熔化時，含有過多的固定炭素，然後在澆鑄前按照鑄件的形狀大小，在一定的比例下，用炭化法再使多餘的固定炭素，變爲游離炭素，如此所得的鑄件，其金屬結構完全呈珠粒體（Pearlite），所有游離炭素細小均勻，物理性能強，拉力可達每方吋五萬五千磅。經處理後可達七萬磅。於是密蘭氏就名在這種方法下製造的鑄鐵爲密烘鑄鐵。

密烘鑄鐵其實與普通鑄鐵一樣，是由游離炭素（Graphite），純鐵（Zorrite），珠粒體（Pearlite）及磷化鐵（Iron Phosphide）等所組成，所不一樣的只是它們的含量的不同。普通鑄鐵一般的約含30%的砂化鐵，10%的游離炭素，純鐵，10%的磷化鐵，但密烘鑄鐵是極微的，若以密烘鑄鐵A型作例，它含有的珠粒體要佔到92.6%左右，磷化鐵不過佔7.4%，而純鐵則幾乎無絲馬跡而已。此外，在游離炭素的形狀上，普通鑄鐵中的游離炭素粗大，但在密烘鑄鐵中，游離炭素是極細小均勻的。我們如果放0.85在顯微鏡下作一比較，所見的金屬結構，除了密烘鑄鐵有細微的游離炭素平均分布在整個結構中外，其珠粒體的基本金屬結構，密烘鑄鐵是完全相像的。因此，密烘鑄鐵既具有堅強的物理性能，也因爲有游離炭素的緣故，又具有極好的可弄性和可車性，因在鋼與鐵間的一座橋梁。

新中工程公司二十餘年來製造各種機器的經驗下，深感普通鑄鐵的性能之不足，乃在國際工業進步之有上，目前爲我國之一，在數年前即有籌製新中國的密烘鑄鐵，乃準備製造密烘鑄鐵爐，爲我工業界服務。近正安裝我式熔鐵爐一座（Epul），可以作8吋及38吋兩徑的熔爐，其他熔爐不同之點，與普通熔鐵爐不同，用特製風口，平均進風，爲化率高，以致進風可以控制速度，熔鐵質地均勻，與普通熔鐵爐相差甚大。此外，以300,000磅鼓風機供給風量。該廠已於數月前試驗就緒，並已舉行預計兩個月後即可製造工具機器，而在密烘鑄鐵方面，二個月後即開始，預計製造密烘鑄鐵，爲我工業界服務，密烘鑄鐵現正在誕生中。

滬精密工具廠的重建

上海精密工具廠九月七日正式成立了，這是國內第一個專製精密小工具的公營工廠。這個廠的前身是戰犯湯恩伯的協興鐵工廠和前資委會中央機器公司第二廠合併組成的。協興原爲敵僞資產，匪首湯恩伯接收據爲私有，三年來機器賣光，解放前，只賸了一個殘破的軀殼。中央機器公司第二廠原設在浦東，專製小工具，但是醞釀了三年，遲遲不能成熟，原因無他，國民黨這個「反動穩婆」，在工業上催不出嬰兒。解放後，軍管會重工業處大力扶助，協興的失業工人被召回來了。中央機器公司坐冷板凳的工程師進廠了，日本時代機器撥出來了，從六月三日到九月七日爲止，由全體工友和工程師們的努力，一百〇四天內，一個嶄新的工廠建立起來了。

爲慶祝上海精密工具廠的成立，九月七日重工業處的首長孫冶方、程望、李文采、金芝軒都到了。公營上海機器廠（即前中央機器公司第一廠）、中和鐵工廠、建成鐵工廠、上海拔管區都派代表參加並且獻了錦旗。大會下午二時在機器房內舉行。主席顧雲岑男職工會籌備會主任王長根報告後，即請孫冶方處長講話。孫氏從中國的解放說到新中國的建設和人民創造力的發展，無限的無窮。上海精密工具廠由於全體工友和工程師的努力，短期內建廠成功，很值得大家學習。接着重工業處金芝軒、軍代表朱兆衍、中和廠代表朱杏森、上海機器廠代表魏紹金、上海拔管區代表程高樞和中央機器公司總經理夏安世都講了話。至五時結束。最後由上海精密工具廠報告三年生產計劃：第一步計劃，完成生產的必要準備工作，至明年一月開始，每月生產：㈠螺絲攻（包括一部份螺絲板）一萬件；㈡鋼鋸一萬個；㈢各式刀五百件。第二部計畫：明年一月至六月完成準備，每月生產：㈣齒輪銑刀一百件；㈤游刀五十件；㈥分釐卡一百個；㈦三脚夾頭五十件；㈧鋼鑽五十個。第三部計畫：明年六月至年底完成準備，每月生產：㈨銑刀五千把；㈩鋸條一萬尺。

各地迫切需要工礦器材 上海重工業復甦中

動態

【本報上海通信】從八月底九月初以來，上海重工業呈現了轉機，大部份機器、鋼鐵、和電工工廠開始從銷路呆滯，坐吃山空的窘境擺脫過來，打開一條新的生路。私營日亞鋼鐵廠負責人曾說：「過去我們根本沒有生意做，現在有得做了，雖然還不夠本，但希望慢慢作到夠本。」這句話可以代表大多數工業界人士的心情。

這種轉機，首先因爲解放區的日益擴大和鞏固，南北城鄉各項工礦建設和交通運輸漸次開展，各地迫切需要工礦器材料和設備，加上社會經濟趨向復員，人民幣信用建立，在在促進了重工業的復甦。這具體表現在淮南礦路公司大批向上海訂購電機、機器和各種器材；山東和華北、浙贛鐵路也正在向上海各廠洽購成品，華北、武漢、浙贛、甚至於河南都已來滬訂貨。

在公營重工業各廠中，首先因爲解放前曾接下了不少訂貨，解放後又加上較多的工礦器材訂貨，因此在工作上一般呈現相當緊張。以各廠具體事例來說：

中央電工器材廠 除了承製淮南礦路大量電機訂貨外，最近又接到華北電業公司（前身是冀北電力公司）大批定貨（包括三十噸鋼線，十幾部三百KVA變壓器）預計四個月交貨。因此該廠三個工場目前全部開工，五百多工人緊張工作，並爲鋼線日夜趕工。該廠八月份產量已比七月增加百分之三十，此後產量將逐月上昇。據該廠業務負責人談，訂貨價格已在成本以上。

中央機器廠 生產的自行車，除已大量供應機關需要外，由於交通日暢，最近已有南京、漢口、河南等處來滬成批洽購（主要是軍隊採購的）。該廠鑒於過去產品在質量上未盡理想，因而在上月間將所有存車裝配作整個檢查，以求質的提高。本月分該廠計劃產自行車五百二十輛（每輛現價十三萬元）。該公司第二廠已改爲精密工具廠，已於十五日成立開工。

在私營廠方面，電工業中技術和根基較好的廠都日有進展。

華成電器廠 從接下了淮南礦路的馬達和變壓器訂貨後，已打破了兩三個月來的僵局。目前除了提製淮南煤礦定貨外，另外還承接了不少內地小煤礦的馬達等定貨，因而工作極爲忙碌，所有機器已全部開工，職工們每月兩次發放，不拖欠。該廠總經理周錦水說：「人民政府交關好，領導有方！」工人們並組織工會學習，現在勞資互相諒解，周先生力稱「從來沒有好過。」

玲奮電機廠 過去營業苦況不堪，但昨日該廠總經理曾對記者說：「已比從前好多了！」該廠目前正在生產螺絲攻，因爲本市造船計劃即將實施，螺絲攻是造船工作中不可缺少的工具，而本市能夠生產相當的螺絲攻的僅該廠一家，因此目前已有客戶向該廠訂作貨物。

華德燈泡廠 是本市最大燈泡廠之一，業務向來還好，目前銷路更加廣泛。北方廣大市場已經打開，該廠日產各種燈泡一萬一千只（八小時生產）全部賣光。只是因同業競爭關係，一般燈泡售價都比成本低三成，現在各燈泡廠正洽議聯營，即可步上正軌。

私營機器業方面：

新中工程公司 是以生產礦山機器和農業機器爲主的，因而它是目前業務較好的一家。它承接了淮南煤礦二百四十部水泵，浦東六套，一百二十部水泵，另外還有許多零件定貨。廠中工作很緊張，除日工外，還加開夜班，星期班。

中華鐵工廠 是規模較大的機器廠，過去它的業務是多方面的，今後它計劃走向專業化，向造紙機器發展。據該廠經理說：政府已準備進行一個紙業生產計劃，主要目的在造新聞紙。該廠已聯合一個計劃開展生產，目前該廠中開工率爲百分之五十，但工作很緊張，生產機器的製作很多。

鄭興泰汽車機器廠 是初解放最後改裝木炭汽車的工廠之一，因爲適合時代要求，業務大致還好，目前主要客戶是經營長途汽車業或運輸業。最近又接到老客戶津浦路局濟南鐵路局來函洽購修路器材。

公私合營的上海鋼鐵公司（公股僅佔三分之一） 最近生產工作也很忙碌，尤其和上月不同的是，上月以來，各地較大鋼鐵廠都陸續接到訂貨。現象是生產有了，但價錢還談不攏。私營鋼鐵廠方面，一般產品的銷路，已經打開，但量還不很多，備料不足，而且限於設備，損一也還不能談得利潤。

亞細亞廠 所產鋼錠本月也爲重工業處收購了一百噸。據該廠說：售價也要比成本低兩成，但至少可以維持業務的消耗。該廠最近爲私營五金店代製鐵皮，因爲外銷打開，武漢等地鐵皮和鐵絲需要逐漸增加。

日亞廠 除爲重工業處承製鍍鋅、道釘外，最近也

除了上述這些好轉中的工廠外，自然還有不少廠家仍舊陷於困難之中。第一，基礎不穩，經不起解放前後的浪潮侵襲，因而無力復工或支持下去（包括幾百家較小的機器廠）。第二，勞資關係未搞好，影響生產。如茂興鋼鐵廠，已接或待接訂貨甚多，但勞資爭議未解決，無法開展生產。第三，生產方向未能改變，如泰利機器廠，因爲過去主要業務是紡織機器，目前銷路無法打開，因而極感困難。本市機器廠中和泰利同樣遭遇的不在少數，他們此後唯一的生路將在把生產方向轉向內地和工礦。

最近，重工業界普遍看到了未來光明的前途，這一個情況說明了他們在目前的窘境中努力向前，第一是：正在醞釀中的造船計畫，公私重工業各廠都相信：這一個計畫不久即將實施，對於機器、電工、鋼鐵各業必將普遍有利。第二，重工業處已經在着手準備一個整個的工業建設計畫，目前正在收集原料和材料，一俟準備就緒，即將發表，並分區各廠分工合作。這將是使本市重工業好轉的大轉捩點。（單于越）

新法令

華東區國外貿管局公布 汽柴油管理暫行辦法

華東區國外貿易管理局近公佈汽柴油管理暫行辦法全文十一條，抄錄如後：

㈠爲加強現存油料之管制，以供應必要用油之用戶，進行合理分配起見，特制定本辦法。

㈡本辦法之實施以總滙統銷之汽油柴油及燃料油爲限，其他各種油類及石油產品不在此列。

㈢凡汽油柴油燃料油之貨主，包括中外油公司油行經理商號油行各業用戶，不論公營或私營，其存油來源屬於左列各款之一者，皆按本辦法之規定處理之：（甲）已售未提之油料，係本年七月卅一日前售出之油料，而未提貨，不論提貨期限已否屆滿，（乙）自備外滙之油料，於上海解放前已到達者。

㈣凡屬於第三條之貨主，須於公告日起五日內，向國外貿易管理局石油管理處辦理登記時，應聲明下列各項：（甲）貨主名稱地址，（乙）油料種類，（丙）數量，（丁）貯藏地點，（戊）包裝方式（桶裝散裝或其他）。

㈤各貨主對於自有油料，如需自用者，應於公告日起五日內，向石油管理處聲明需要數量及用途，依式填送證明後，轉呈石油管理處核定配額。

㈥各貨主如繳量使用之油料，由石油管理處收購，並將其價款付還貨主。

㈦所有油料在未經依照第五條或第六條辦法處理之前，應暫予凍結，不得自由轉讓銷售或移動。

㈧凡經核准動用之油料，須憑石油管理處之配油通知單，及由石油管理處代發之物資搬運證，方得移動，是項配油通知單與物資搬運證，須於用畢之翌日繳還石油管理處註銷。

㈨如違反本辦法之規定者，依情節輕重論處。

㈩關於汽油柴油及燃料油之供應分配辦法，另行訂定公佈施行。

⑪本辦法自公佈日起施行。

保障私營經濟事業

漫談

中國人民政治協商會議，於九月廿九日通過了史無前例的共同綱領議案。這議案，是人民共和政府的施政綱領，是新民主主義的實際行動，也是新中國今後走向的建設大道。

在共同綱領的第四章，明白確定新中國的經濟政策，是以公私兼顧、勞資兩利、城鄉互助、內外交流的政策，達到發展生產、繁榮經濟的目的。這政策是給全國人民對經濟建設努力的方向與方式，尤其是給民族工商業家今後的出路，已列出明晰而堅實的美麗遠景了。

過去有人懷疑新中國將來對於民族工商業是否准許存在的問題，常常自尋煩惱地擔憂着。無怪的，近百年來，帝國主義的商品和在華的外資企業，不斷地給他們以打擊，而銀行資本又以高利貸爲吮吸，對他們趁火打劫，巧取豪奪，所以造成小資產階級和中等資產階級的民族工商業者過着辛酸的日子。而且反動政府從來沒有給他們一些扶助，還要從各方面予以壓迫，使他們走頭無路，無以自存。

現在就不同了，新中國對他們是確定採取保護政策的。因爲「在新中國社會裏，真正的民族工商企業，在生產中，還是建設新中國不可缺少的成份」。新中國如何保證私人企業呢？

㈠對於受戰爭及反動派所破壞的工商業，設法爭取迅速恢復其生產，目前上海當局及金融業舉辦工貸款，就是初步走向扶助的好例子。

㈡取消反動政府的苛捐雜稅，實行合理負擔，某些對國民經濟特別需要的部門，且可受免稅的優待，如主要出口貨和部份主要進口的工業原料如棉花、礦產……，上海已實行特准免稅進出口了。

㈢人民國家銀行和私營錢莊聯合以工業貸款爲營業的重點。

㈣地主富農在鄉間的土地及浮財，依土地法大綱及共同綱領第廿七條所規定而處理之，但其投資於工商業的部份，仍保留其所有權，並不因爲是地主富農而加以清算或停止其營業。

㈤工商業中因對於工人店員或學徒作過半封建性的剝削的，是不許可的；但資本主義式的經營是許可的，凡是遵照新中國政府法令的資本主義企業，人民政府將給予較大的保護，並且致力於解決他的市場問題，原料問題以及運輸問題，使工商業能日新月異的蓬勃興來！

華僑資本的出路

對於華僑資本的處理問題，在共同綱領中第三十八條，只有便利僑滙一語，其餘似未提及，致有些僑商對此多表懷疑。不過我們試看共同綱領的第三條後半段指出：「保護工人、農民、小資產階級和民族資產階級的經濟利益及其私有財產，發展新民主主義的人民經濟，穩步地變農業國爲工業國。」又第十三條規定人民政治協商會議的組成：「應包含有工人階級、農民階級、革命軍人、知識份子、小資產階級、民族資產階級、少數民族、國外華僑及其他愛國民主分子的代表」，從這兩點觀察，可知共同綱領的精神，已將華僑包含在內，毋庸另別擔憂了。

我國寄居海外的華僑，爲數約達一千萬人，其絕大部份是充當苦力、做小販，有的甚至賣身作「豬仔」，能夠創立企業的畢竟佔少數。除在新加坡、暹羅、安南、荷屬東印度以至婆羅洲等的商業，華僑略佔有地位外，餘多作小販或作苦力，但他們辛苦地得來一些積蓄，仍多數滙返祖國，故每年僑滙的收入，以閩粵兩省爲最大宗，這是補償國際收支的不平衡的一個主要因素，也是對國民經濟極有貢獻的。

現在人民政府決定不但盡力保護千多萬海外僑胞的安存，並扶助其發展，更歡迎僑資回國，發展祖國工業，增加生產，除按照私人資本的辦法處理外，並給予滙兌上各種便利，須是對僑資特別照顧的。現在海外的工商界，過去對新中國工商政策的懷疑，從此可冰消瓦解了。（寸言）

慶祝雙十節
香港維大洋行鞠躬
華人行八樓

鹿鶴

商標
上海蔡同德堂出品
虎骨木瓜酒
各酒莊酒家均有代售
五茄皮酒
玫瑰露酒
△注意▽
購時請認明
罇頸粘貼之月
牙形紅底白色
鹿鶴商標

訂閱本報
請打電話三三九一二

體育

雙十節足球義賽 華聯嘉山鬥西聯
華聯陣勢弱難求必勝 四時半開戰購票請早

「本報訊」今天是雙十節，足球總會每年在這一天都舉辦一場義賽，把收入撥充慈善基金項下，到了球季結束，連同其他收入的善款，捐交港九各中西慈善機關。今年自然不能例外，而且節目早已排定了，由華聯對西聯，下午四時半在加山演出。門劵分五元、二元四角及一元二角三種。

雙方陣容都經各有關方面選出了，西聯隊聯合全港各洋隊組合而成；其中包括有陸軍中堅丹尼斯，金兵中鋒荷頓，全隊以陸軍為骨幹，加上西維亞，與馬及武倫等，實力可稱強絕一時。至於華軍方面，三日晚第一次由華人足球聯會選出了一個陣容。但公布之後，因張樹德入選未予就緒，外間已有閒言，其後鄒文治及李惠堂相繼表示因傷不能出場，因此在七號晚再度召集選，結果越搞越壞。好像侯錦培放到左前衛去，很多都是挖肉補瘡的政策。華聯拿這樣的陣容去應戰，相信是必凶多吉少。

然而華人足球總會願的想這樣做嗎？不！他們每一個人都很想排出一個堅強絕頂的陣容出來，無奈選出的球員都推辭不允出賽，如此你推我讓，弄得會總退而思其次，這是迫不得已的事。

今天看球，還發國產球迷失望，如果華聯值得勝利，當屬爆冷門，到時大家可以開懷痛飲。

弱於買票入場看球，足球總會前幾天已發出書面通告購票辦法，茲特不厭求詳，再把它列出，希望球迷注意，以免到時吃虧。

看球購票須知：

（一）每人限購一張，購得後須即入場。

（二）如有人欲購票多張者，必須將所欲購票的票款全數交與售票員，再由售票員按照每一個入場的人給票一張。

（三）為節省找續時間起見，購票的人最好事先預備了票價的數目，以免阻礙他人入場；因售票員增加了找續的麻煩，自然影響到售票的速率。

（四）小童入場一律須照購票，因小童也佔據一個座位，而且須筆收入是屬於慈善的，多多益善。

（五）觀衆已購得入場票而不即時入場者，一律不准入內，特先警告。

（六）購得其棚座的入場票後，即須在指定棚座看球，不得任意轉移，以維秩序。

（七）這場比賽，除秘書發出的各報記者證及球員證可以免費入場外，其餘一律不通用。

（八）單入購票二元四角，棚座半價收費。

票價：第一號棚中央座位，五元；
第一號棚兩旁座位，二元四角；
第二號棚全座，二元四角；
石屎看台，二元四角；
露天棚一元二角。

（華聯隊）
余耀德（傑）
歐士金（聖）　侯榕生（傑）
陳錦培（中）　孔履煌（巴）　鄧森（巴）
梁帆坤（中）　姚卓然（傑）　高保強（南）　譚煥章（巴）　李大輝（巴）
候選：余啟恩（中），霍寶華（東），卓石金（光），李石青（南），唐湘（南）。

（西聯隊）
菲布拉遜（陸）
甚利（陸）　活頓（陸）
赫頓（陸）　丹尼斯（陸）　押治（海）
奧馬（聖）　武倫（金）　荷頓（香）　卑利（陸）　西維亞（衛）
候選：洛加（金），活士（陸），威特勞（陸），哈德威（陸），甸氏（陸），赫德士（陸）。

港馬埠際足球前奏 馬華作選拔賽 三比一勝海軍

「新加坡航訊」馬華足球總會，為選拔組成馬華隊，準備於十一月間赴港，與港華舉行常年港馬埠際之和和盃賽，特於一日下午在惹蘭勿刹球場舉行選拔賽，對手為海軍隊。當和和盃亦在場陳列，任來參觀。全部賽程，過平淡，無精彩可言。海軍先佔優勢，上半場，彼此各一，高低未分，下半場，馬華發揮威勢，連陷二城，建功者為湯保超、李阿成、及郭良，各射一記。全場戰績三比一，馬華獲捷。

馬華出戰陣容，以外埠選手為台柱，守門除用本坡朱志成外，餘者均係南北馬名將，個人球藝，各有千秋。但初次合作，雖見默契，下半場演出稍為可觀，已較上半場為優，全程攻勢多受防守，爭持二十八分鐘後，雙方均無建樹。馬華守門朱志成身手靈活，拯救不少險球。

海軍為本國陸體勁旅，面臨強敵，竭力抗禦，前鋒疾出最優者為左輔瓦倫，一交一傳，恰到好處，守衛之士，亦厥盡各職。守門麥馬漢與朱志成互相媲美，大顯身手，否則失球當不止三隻。

戰幕揭開，馬華大舉攻勢，但均不得其門而入，明鏡差以毫釐，振德失之千里，三次角球，均告無濟於事，馬華徒勞無功，折師而返。海軍臨難不死，必有大福，於化險為夷後，反守為攻，三交二傳，已臨馬華城下。國生站崗在前，一時漏守，史密快馬加鞭，且臨門前，左腳發射，彈丸退由右角滾入網底，志成施救乏術。馬華先失一球後，並不氣餒，援兵再接，招得右方來傳，梁深直進，如入無人之境，直趨門前，不慌不忙，輕腳一射，應聲入網，馬華扳回一城。上半場至此完結。

易地再戰，馬華仍處進攻地位，阿陸乘得門球之便，推前數步，一射命中，歷時僅三分鐘耳，馬華以二比一領導在前，情勢漸入佳境，打來亦稍可觀。右中衛郭良不負衆望，在廿五碼處，命射中鵠，殊屬難得。洋永兵拚力反攻，無奈馬華後衛協力防守，始免受陷，再戰不久，即告終場，結果三比一，馬華獲勝。兩隊出戰陣容：（一日郵）

（馬華隊）黃鎮銓　黃志良　朱國成　生　郭良　黃金良　劉錦明　彭振天　李阿成　湯保超　陸德
（海軍隊）麥馬漢　章　克　留曼　娜　特　毛爾　史冗　克　斯尼　諾　密　爾

傑志縱橫花墟場 警察迫作城下盟
三比〇戰情未見緊張

「本報訊」昨天花墟場內，又告客滿。有人說：今年警察球場「地運發祥」，理髓「收得」。

在乙組冠軍以四比三擊退警察後。繼續是甲組登場，細看兩隊陣容，警察隊全用華人上陣。而傑志則有何應芬缺席，馮「神腿」填其缺，開賽時雙方陣容如後：

（傑志會）謝錦洪　劉松生　姚卓然　余耀德　朱永強　侯榕生　郭英祺　張金海　李炳照　謝錦洪　馮錦河　譚漢祥
（警察隊）何應榮　劉榮光　成　梁舜芝　耶索夫　吳汝成　曾啟榮　馮北賀　會錫康　架

中場發球後，警察首先發動攻勢，觀衆有希望看較緊張的球賽者，都希望看傑志先敗一兩球，因此不斷而然做了警察隊的義務「啦啦隊」，高聲呼喊者自呼喊，終歸竟過傑志的守衛。

開十分鐘過後，傑志在一次攻勢中，「詩腿」接得後方的輸送，他很巧妙地立即再傳金海，「拚命三郎」再不打話，立即揮起飛毛腿，朝門一掃，皮球直向門右角滾入。曾啟榮雖已看準來勢，飛身撲救，但終告無效，警察首先失一比〇。

再戰，警察頻頻反攻，耶索夫曾一度大演其頂絕技，惜皮球中門楣彈出。

十七分鐘時，傑志又發動攻勢，錦河沿邊疾進，經至將近底線，把球傳中，舜芝於慌忙中用手拍球，當即被罰十二碼。朱永強主罰，因為角度好，啟榮只好眼目看着皮球差進網去，傑志勝二比零了。此後，雙方一路廝殺，警察曾有一個時期的奮力反攻，無奈郭英祺的攻勢，粉碎了警察一切的攻勢。余耀德、侯榕生、謝錦洪也克盡厥職，一一把警察們擊退，如此一路殺到半場，傑志仍勝二比零。

易陣後，傑志調整陣容，移錦河故鄉左翼前鋒線；錦河去右翼，卓然調回任左輔，但仍不見出色。反之因為每人都固走，弄成了半生不死的狀態，踢出的球，多數給警察截去。有時間中得到突入推進的機會，但因金海退後接應，弄成無人突擊，給予警察從容不迫的發出。

警察雖無後顧之憂，但前鋒總不能攻破傑志的防衛線。如此悶了卅多分鐘，至最後的兩分鐘，頁祥忽然送了卓然一程，再由他挑過舜芝，一射入第三球宣告完場，傑志卒以三對零勝了警察。（逸翁）

聯賽秩序表

（甲組）十月十五日 星期六			
警察隊 對 南華會	警察場	五時正	
香港會 對 中華會	香港會	五時正	
海軍隊 對 聖約瑟	海軍場	五時正	
（乙組）			
警察隊 對 鵝警隊	警察場	三時半	
律文員 對 香港會	香港會	三時半	
船塢隊 對 海軍隊	海軍場	三時半	
威東隊 對 聖約瑟	加山場	三時半	
東方會 對 太古隊	加山場	三時半	
南華會 對 鵝聯隊	加山場	三時正	
（甲組）十月十六日 星期日			
空軍隊 對 東方會	掃桿埔	五時正	
巴士會 對 光華會	警察場	五時正	
傑志會 對 陸軍隊	香港會	五時正	
（乙組）			
中華會 對 陸軍隊	警察場	三時半	
傑志會 對 空軍隊	香港會	三時半	
大學堂 對 衛教會	聖約瑟	三時半	
（甲組）十月十八日 星期二			
聖約瑟 對 光華會	香港會	五時三刻	
（乙組）十月十九日 星期三			
陸軍隊 對 太古會	掃桿埔	五時三刻	
海軍隊 對 東方會	海軍場	五時三刻	
聖約瑟 對 船塢隊	聖約瑟	五時三刻	
報聯隊 對 中華會	警察場	五時三刻	
空軍隊 對 南華會	啟德場	五時三刻	
香港會 對 大學堂	跑馬地	五時三刻	

應戰馬華足球隊 星島請纓禦強敵

「本報訊」馬華足球隊，將於下月初促來香港作「和和盃」的港馬華人埠際足球比賽了。該隊此行，但據協會理事長莫慶透露：屆時除對港華聯隊作正式埠際賽外，其他三場可能是港聯、西聯及傑志。關於最後一場，雖然大家都認為傑志是本港最強的一隊，叫座力也盛，但胡好的意思：最好用星島的名義和客隊比賽，因此次來港的星洲球隊，其中多屬星島虎隊球員，過去兩方面都渴望我一個機會互相切磋。現在既適逢其會，那是最好不過的事，他肯定屆時將以星島旗下狀態最好的球員上陣。胡好是談球的意思，協會怎樣？還要看莫應滙的決定。（逸翁）

約瑟揚威快活谷 七比二輕取空軍
乙組傑志勝中華六比二

「本報訊」昨天在快活谷的香港會球場，有甲乙兩場聯賽，先後上演。乙組是傑志跟中華打的，結果傑志以六比三打敗了中華；「雞籠軍」繼以七比二大勝空軍。兩場比賽，由聖約瑟迎敵飛將軍。甲組之戰，兩陣排成如下：

（聖約瑟）曾培福　殷士鑫　羅渣　山杜士　李安納　薛沛然　曾秋亭　甘美士　許寬成　帕利拉　費泰華
（空軍隊）麥若利　威路臣　英科倫　砵架臣　奢摩　娜亞　亞朗　晏打希　魯羅士　成建臣　匿告臣

聖約瑟陣容有「小三子」曾秋亭再作「馮婦」，重現色相。而空軍隊裏，門將麥若利是新人，更從乙組中挑出了娜亞、威建臣和晏打希三人上陣，實力總比舊陣勝一籌。

這一役的高潮，是在上半場開賽後的二十分鐘內，飛將軍曾經有過較越的攻勢，要不是他們的前鋒沒有射門握力，和約瑟的守衛死力拒敵，恐怕空軍早已打開紀錄。在屢攻不下的情勢下，反被帕利拉替約瑟打開紀錄，約瑟僅以一比〇在上半場小勝。

但易陣後的空軍已漸呈疲態，而約瑟則乘虛連下六關。最後空軍在約瑟百密一疏的一刹那，連克兩城，打成二比七終場。

從昨天的比賽來看約瑟，很顯淺的看見他們的守衛左強於右。右邊的羅渣經已無復去屆的英勇，漏洞百出，薛沛然未能助攻，亦不見守得穩。加以門將曾培福是「時假」門將，沒有把握的，所以約瑟的失機，多是為了以上的關係。最值得讚許的是「國腳」殷士鑫，他有好的技術，穩健的截奪和腳頭，適當的速度，緩則緩，勇謀兼備，不愧是我國的最佳後衛。中路有李安納老路識途，山杜士攻守均佳，昨日此子獨建兩功，的是難得。許寬成統領三軍，雖然昨天曾個人射入四球，但仍少不免有着強人意的地方，因為他所射入的球都不是自己找得出路，而是由人家替他造成機會。帕利拉一貫作風不改，甘美士濟過無失，費泰華似乎比前好，未知是否對方豬不緊的原故。曾秋亭縱然失擒，已無復當年的雖圓，不過多次替隊友製造機會，這是他路數還在的表現。從約瑟的實力來批評，假如肯下苦功，仍不失是一隊強旅。

而空軍呢？昨天三名乙組新將果然不俗，尤其是威建臣，刁鑽得差可以。娜亞是屬架鞨的健兒，踢起來一派「西貫」作風，快速，夠氣夠力。門將麥若利身材還好看，打起來都不過勁。空軍昨天雖敗，固然是意中事，但在上半場能夠有刁鑽的演出，已是難得。在最後更能鼓餘勇，而連克兩城，這種作風精神，是值得嘉獎的。總之，飛將軍雖敗尤榮吧！（強）

嘉山華隊內鬨 東方贏了光華
六比一光華了無戰意

「本報訊」昨日嘉山上，共有甲乙組賽事各一場舉行，乙組由空軍對律文員，律文攻多於守，終因後勁不繼，與球運不濟，以二比三敗於空軍擊退，這一場可說是最冷門的。甲組之役，比賽結果，東方在前後四分鐘內，連勝四球，以大比一大勝光華。昨日雙方出場得未見精采，光華各將，演出總較東方苦勇，然全無鬥志，而遇將全家羣，雲來無一是處，形同虛設。上半時光華領將士用命，以一比一打成平手，下半時東方不甘示弱，大舉進攻，卒在最後四分鐘內，連勝四球，底定戰局。

東方昨日有盧惠臣、麥錫高不來，鄧澤全出任正中衛，李惠林掛帥印。全軍有佳妙表演工夫，惟五鋒仍欠最後一腳，故屢攻不克，否則早已射入多球。

開賽後，光華採攻勢，五鋒直使禁地，東方以突如其來，感受威脅。不久，張鐵華在禁地犯規，被判罰十二碼，卓石金曾劃子手，射中，光得先拔頭籌，不料東方大舉不死，身不入，一輪急攻，傳球中路，李惠林一撥入網。光華不甘損失，大舉反攻，錢景生妙射彈出，劉沛及時趕到，扳回一球，打成平手，以一比一完上半場。

再戰時，雙方變更陣容，東方以劉國材任右輔，梁福松退守左中衛，羅德福為右翼，光華則以鍾景生掛帥，而以金家駿任右翼，但未見起色。東方攻勢，更盛相持至十八分鐘，一記妙射中的，將軍從天而降，光一有如飛將，二比一，東方出頭了。此後，東方戰至最後大分鐘間，一輪猛攻，先見羅德福招手球，李惠林又取一城，四比一。羅德福與過關斬將，斜入網，五比一。光得再度施展高妙功，李惠林單刀赴會，再建奇功。六分鐘內，連勝四球，結果，東方以六比一打得勝歎。陣容列下：

（東方會）劉慶才　梁榮光　譚德惠　李惠林　林安　羅德福　黃子雲　梁福松　羅華　劉國材　孫霍
（光華會）黃瑞棋　譚振乾　劉卓石　黃焯羅　保善　金家駿　梁國富　須爾祺　鍾景生　譚　李小歸

秋深至……涼熱不常 最易……感冒傷風
若果遇身疲倦 請即服 檸檬精一包 立刻精神暢快
歡迎中外商場 英印通商 藥界人士 中國南行
檸檬精
任何痛症·一服即應 發冷發熱·功效快捷
「檸檬精」自得到處受人歡迎，實因預服可免微病，常服尤能消熱去濕，消滯除痰，在此天時不正，偶一不慎，最易引起感冒發熱，感冒頭痛，肚痛嘔吐等症，爲求國家男女平安，請即購備「檸檬精」，利己利人，何等上算！
普濟藥行 總行廣州一德路 港行香港大道中 批發
各埠藥店均有代售

保濟丸
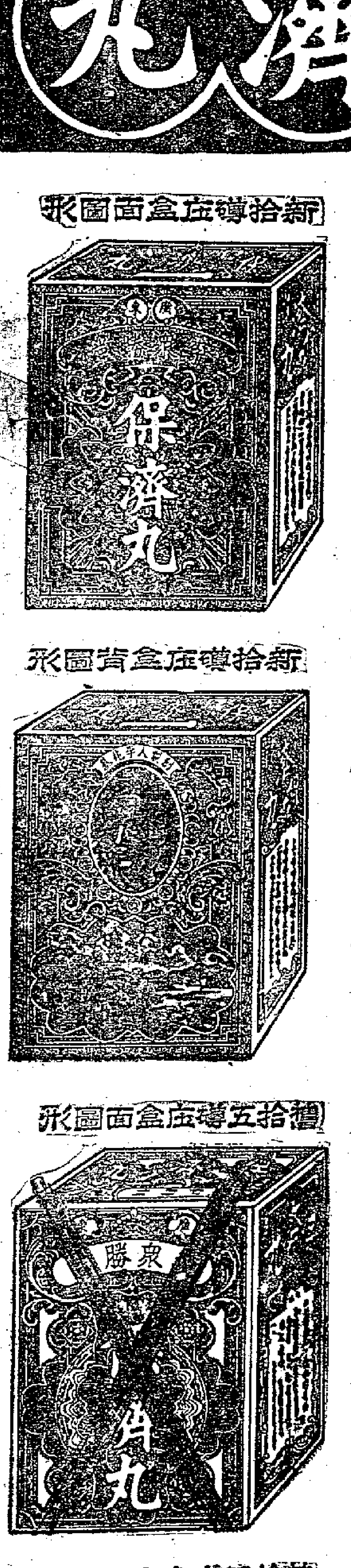

保濟丸十五樽庄改爲十樽新裝啓事
保濟丸選料精良，功效卓著，行銷中外，歷史悠久，乃大衆必備之良藥，詎有無恥之徒，不顧危害人羣，僞造十五樽庄，四出兜售，除經懸紅購緝，及破獲僞葯機關有案外，今特將十五樽庄改爲拾樽庄，大盒全印紅紫式色凸墨，小盒及內招亦均從新改換，比之舊庄更爲精細，諸君賜顧，請留意焉。
李衆勝堂謹啓

新國旗滿街飄揚 我該大一頓 以表歡樂 京菜

上海飯店 名厨專主·外會烹飪 川滬口味·冠絕羣倫 灣仔巴丙沙街盧道下 電話：二四〇一八

思豪酒店 早餐元八 大餐四元 下午茶元半 經濟飯菜 冷熱飲品 兼營團體餐會 西菜

大衆餐室 湘省名厨 家口小酌 隨意辦席 包辦筵席 特製各品 自捸鍋麵 福子蒸鮮 家鄉臘味 活魚海鮮 九龍山道一八號（巴士公司對面）六路十二路巴士直達 湖南菜

聚春園飯店 電話：二五六七八 香港中環租庇利街三號 八閩筵席 名厨主理 到會外賣 一律歡迎 福建菜

重慶飯店 平津粵菜 西餐洋酒 彌敦道三一七號 電話五七九七五 九龍彌敦道三五一號 平津菜

九龍大飯店 尖沙咀 電話：五一七一七 價廉業營充 隨到隨吃 無須等候 增闢廳房

國泰川菜館 本館增闢房廳數間 冷氣設備 唯一宴會 佈置高貴 店內銅鑼灣國泰酒店 TEL.27711

大三元 早午茶市 晚飯雀局 經濟優美酒家 德輔道七號 電話：三二八八九 川菜

美利堅 北平名菜 京都麵食 大小喜筵 西菜洋酒 灣仔道一五一號 電話：二三〇五八 粵菜

海景樓 天津餃子 鍋貼水餃 精美酒菜 家鄉風味 干諾道中一三五號 電話：二〇八四一

厚德福飯店 平津名菜 俄國大菜 著名掛爐填鴨 九龍彌敦道五〇七號 電話：五九五五七

各地通信

禺南區一篇血債

劉安琪匪軍圍攻石樓赤山 砲轟兩晝夜數千村民受害

【番禺通信】九月十日，國民黨軍劉安琪兵團二十軍二七零師向番禺南區石樓、赤山「清剿」，造成了慘酷空前的血案，筆者身歷其境，飽嘗艱辛，現將所知詳確始末，報道如下：

番禺的「搶割戰爭」，一向沒有停止過，每到早晚造收割前後，便要發生搶割戰，尤以岡尾鄉的石樓、赤山、東西茭塘、譚山等村保爲最。那些參加爭奪戰的大天二，各有各的支持者，如石樓駐鄉派陳棠威（番禺棠），有番禺參議員兼國民黨區黨部常委鄉中心學校校長陳豹文的支撐，在外派陳光通、陳熙，有番禺參議員及曾任縣黨部書記長的許宏志的助力，赤山東西駐鄉戴寵、錢強、陳鍥基等與石樓聯成一起，也是由陳豹文支持，還有參議員及曾任鄉長的陳啟珩，鄉民代表會主席陳希普的幫助，向外聯絡活動。在外派黃滿潮、譚山駐鄉派許昌，都是許宏志的實力。在外派黃鼓陳、黃熙威、許全、許楓，則是禺南指揮所副主任黃子復、李國、朱全做後台。這些流氓狼狽爲奸，包收田賦，抽收祖堂公欵，向鄉人暴戶榨取。每造每畝要抽穀八十餘斤，還要加三過秤，鄉人叫苦連天。這些流氓爲了爭奪剝削權，就時起武力鬥爭，並互相指敵方爲匪，報請蔣府「清剿」。去年蔣軍一五七師的「圍剿」，就已造成過轟動全省的赤山慘案。

土霸爭權奪利 匪軍從中刮錢

本年七月中旬，黃子復以南區指揮所名義，請得虎門駐軍三百名，向譚山村「圍剿」許昌。可是率隊的鄉參謀龐了島龍，不向譚山而指向茭塘，殺出其不意，消滅黃滿潮。可是因黃有準備，黃子復乃知難而退。這時朱全也欲分一杯羹，乘時趕到，算作調人，黃滿潮爲息事寧人，送給港幣二千元，事情才不致擴大。他們又移師指向譚山，也給許宏志來一個搶隔，所有蔣軍不准入村，只准派人入村開會，結果以一萬斤穀的代價，仍由許昌駐守，不加「清剿」。同時陳棠威已請得陳豹文向鄉參謀活動，願以一萬五千元港幣請蔣軍進駐石樓，剿滅保長陳光通。可是陳光通十分靈通，也向鄉參謀活動，以五萬元港幣的代價，請乘勢解決陳棠威。雙方都是先交一半，約定事成後交足。於是鄉參謀派除進駐三區田內中間地帶，陳光通和陳棠威都以爲可以消滅對方了。可是鄉參謀「請示」一去不返，蔣軍獲又「帶命返防」，調回虎門。三萬五千五百元的港幣，就這樣落了都的口袋了。當地劍拔弩張的情形也就消聲匿跡。

血案爆發了

二千餘人水陸進攻 縱橫五里均被包圍

陳光通、陳熙、黎威甚以前次的詭計失敗，乃於本年九月初走通了劉安琪路線，同時密報「廣州衛戍司令部」，說石樓、赤山爲共匪區，陳光通以港幣十五萬元，鄉成甚以三萬元，陳熙以六萬元作爲活動費。結果在九月十日晨，劉安琪匪軍以鐵拖籠艦，石樓、赤山、東西南浦五個村保縱橫五里的地區包圍得水洩不通。早晨五時卅分，開始砲擊石樓、赤山，直至下午四時五十分，把石樓攻佔，但石樓的大天二陳棠威已於上午七時退到赤山西去了。而山東的大天二戴鵝、錢九兄弟，也已先後被打死。十一日上午十時，蔣軍開始猛攻赤山東西村，猛烈的砲火震動了全區，直到入夜才停歇。這時陳棠威、陳貫甚、錢寵、戴強全部乘月黑趨走了，只留下二十餘人駐守碉樓。十二日黎明，雙方槍砲密集，直到下午一時後，才得入碉。一部份人已逃出，只餘十餘人，其中死了九人，被俘數人，蔣軍乃開始在各戶搜索。

老幼數千被捕 當場酷刑迫供

或死或傷慘不忍睹 二百多人被解廣州

當發生劇烈砲擊時，村裏的老百姓都躲在家裏，從十日下午至十二日上午，三天兩夜的時間，無論男女老幼，都在飢餓和恐怖中。到十二日下午一時後砲火完全停止，村民還不敢啟門，但蔣軍已分頭搜戶，把各家的門打毀，所有男子和小孩通通捉了去，分押在村祠候辦。沒有一個男子可以避免，也沒有一家的門戶不被打毀。蔣軍跟着審訊各村民，一律指爲土匪奸匪，良善的村民是不會自認爲匪的，其中還有教員、記者、商民、殷戶，他們亦不屈服。蔣軍乃用鞭打和電刑向無抵抗的村民逼供，要他們交匪交槍，村民人人被弄得滿身傷痕，其中富戶陳協韶被打至暈倒，陳肥才當場被打死，保長戴國專半面黑腫，戴紹均被電弄至將死。其餘數千男子，沒有不受毒打，慘不堪言。但蔣軍力索匪槍，全被捕的村人只好用自己作質，派三數人往外鄉買幾枝土製左輪手槍交去。及後偽縣長曾昭貽到了，假仁假義的說，已請准可由村民店保得放。那些找不到店保的村民二百餘人，就被帶回廣州去了。

強姦婦女 刧掠財物

蔣軍搜捕村民後，即向各戶搜刮財物，金飾、鈔票、衣服、被蓋，均在被搜掠之列，弄到名符其實的十室十空。蔣軍同時大肆獸性，向婦女施行姦淫，村中婦女只得躲藏於戶外，寧死不肯入屋，但仍有不少婦女已給姦污。這種空前浩劫和絕大侮辱，村民均爲之髮指。從十二日下午至十四日的時間，每日每戶要經過三十餘次的掠取，兵過如篦，其慘象可以想見。而蔣軍劫掠之行爲比日軍尤甚。直到十四日下午六時，蔣軍兩團回廣州了。這次血案的結果，殺頭陳貫甚、錢寵、戴強給他們逃跑了，被俘的大槍手林某方被斬死了，戴鑽、錢九、陳福給打死了，國民黨常委兼參議員陳豹文也被嚇壞了。那些土豪惡霸死了，當然沒有可惜，而蔣軍也死傷了三十多人。但無辜受害的村民卻永遠記住這筆血債！後村民因爲怨恨，他們的男子多離村出走，他們成盼解放軍早日到來替他們報仇，替他們解除痛苦。（鄭公哲）

粵中縱隊日益壯大 一年苦鬥戰績輝煌

【本報粵中通信】現在我已經突破了國民黨匪幫的封鎖線，進入粵中解放區，正式參加了人民革命的隊伍。在這裏既已看見了和聽見了自己以前所沒看見過的東西，呼吸到自由的空氣，我好像小學生一樣，一切都從頭學起。現在記者將踏進解放區前後的情形和所見到聽到的一些東西報道在下面：

八月卅一日的黃昏，我跟着××同志乘了一個不很大馬力的船，離開了香港，只是經過三幾個鐘頭的航程，便到達了××。到現在爲止，我到解放區工作已經半月多了，先後曾經過好幾個市集和村莊，也曾訪問過各地的老農，他們對解放軍的一切政策都非常擁護，而且常常和解放軍打成一片。他們告訴我，解放軍紀律很好，凡是借用農民的東西，都能好好的保存，用畢便好好的交還，如有損壞，當即照價賠償。但當他們談到國民黨政府和軍隊時，便表示非常痛恨與憤激。他們說：國民黨的軍隊，簡直就是流氓土匪，他們所到的地方，便姦淫、搶掠、拉丁、破壞。好像在上月底，他們到鶴山縣第四區宅梧鎮等地方來，便搶去了很多穀食和牛豬雞鴨衣服等物；還抓去了兩三百個壯丁，解送到水口、三埠去，要三百至五百元的港幣才得贖回一個，否則就捉去當兵。是的，粵中的人民被國民黨反動集團刦劫殺害得夠了，他們都普遍地要覺起來，每鄉每村，都組織了武裝的民主，與人民解放軍緊密地配合起來，進行反搶、反敲的鬥爭，分別負責放哨、警戒等工作，處處打擊敵人。

團結羣衆 積極救荒

在國民黨反動集團不斷的剝削下的粵中人民，今年三、四、五幾個月中的饑荒問題，是非常嚴重的。粵中縱隊司令部面對這個問題，即發動全體幹部，建立救荒運動，由各地的人民政府領導和協助當地的農會發展這個運動，救荒的浪潮，……少的鄉鎮、墟市，知道解放區的人民政府，……便把人民翻身運動向前推進了一步。……

人民政權 普遍各縣

中國人民解放軍粵中縱隊，已於上月一日成立總司令部，在多年不斷的苦鬥中，它已從一個小部隊壯大起來了。……

建軍擴軍 發展迅速

半年來，粵中縱隊的軍事，由游擊隊逐漸轉向正規，各地民兵區隊也更普遍的建立了。……一年的戰果：……共繳獲……已超過去年……

青年學生紛紛入伍

過去在封建的舊社會制度下，出生的一大批青年學生……大多數都是出身于小資產階級的……反動政府不但不採取積極的措施來處理這些人的問題，反而採取暴力壓迫的方法……

華北院校新氣象

本報北京通信

中法大學

該校原分文、理、醫三個學院，六月十八日呈准軍管會接管。醫學院已併歸北大（在過去醫學院只辦醫預科，然後送到法國里昂中法大學去）。文學院分文史、法文、經濟三系，理學院分數理、化學、生物三系。今後究竟如何調整，正商討、研究、計劃中。

華北大學工學院借該校部份校舍繼續上課，利用該校原有工廠設備作實習之用。中法理學院學生有志入華大工學院者，在開學前經甄別合格後即可。其他合作上的技術問題，也正在商討。

該校上學期學生人數計醫學院十三人，文學院二二五人，理學院二四二人，教員四三人，職員一二七人。刻正籌備組織校務委員會及商討充實各系，招收新生，改善設備等問題。

南開大學

南大的政經學院更名爲財經學院，政治系停辦，同學分別轉入其他各系，新設財政系，同學院哲教系也停辦，同學已分別轉入師大教育系和北大哲學系。該校自本年度開始招生，第一次錄取新生各院系共四二二名，文、財經學院正在辦理第二次招生，將錄取百餘名。舊生已於二十二日上課，新生即延至十月八日。大一同學於上課前尙須甄別試驗國文及英文，程度高的即可免修二科。

北洋大學

建築系取消，該系同學已轉入清華借讀。原有人數爲七百人，此次錄取新生三九八人，以電機系最多共五十七人，其次爲機械系五十二人。該校新聘教授、講師、助教有王季緒（機械系教授）、張柔山（紡織系主任）等三十餘人，紡織系實習工廠也正在積極設置中。

河北師範學院

省立師範學院是由原河北省立女子師範學院擴大而成的。本學期家政系併入教育系，下分教育科學組和幼稚教育組。國文系擴大爲文史系，下分文學、史學兩組。音樂系改稱音樂藝術系，分音樂、戲劇、美術三組。體育系國立體專併入後設備及人數都有增加。該校自本年度開始招收男生，新生二一五人中，男同學占三分之一以上。又新聘教授頗多，達三十餘人，有劉文修、李松筠、辛樹幟、瑪金等。課程方面各系學分普遍減少，每學期已減至由十六學分至二十學分。附屬師範部已併入省立師範，現該校尙附有附中、附小及幼稚園。

河北省立工學院

分化工、機械、電工、水利、紡織五系，至今年暑假各年級始辦齊。該校第一次錄取新生一五〇人，內尙未足額，即將舉行第二次招生。本年度實驗室設備已大見充實，紡織系增加提花機一台及紡紗機六台，並修好印染機一台。電工系增設了交流電及高壓電兩個實驗室。化工系也增設了物理化學和工業化學兩實驗室。另外機械工廠新增八部車床，一部鏇床、四部木車床，學校準備利用這些設備來從事生產。

河北省立醫學院

除原有醫本科（六年畢業）及專科部醫士、助產兩班（兩年畢業）外，本年度又新增醫生、眼科、藥科三班，全校教職員共一二四人，學生有四〇四人，已於十九日正式上課，新生共取一八〇人。該校原有病理、解剖、細菌、生物、化學五實驗室，今年又新開闢衛生、藥理、生理三實驗室。

水產專科學校

水專今年增設五年制並開始招收女生。五年制亦依照二年制分爲漁撈、製造二科，招收初中畢業學生。原定五年制招收新生一百人，二年制招新生七十人，以錄取名額不足，如蒙高教會批准，或將舉行二次續招。錄取新生中，女生佔十分之一。教授方面今年增聘有李星頡、劉永彰等七位教授與教員，課程今年亦將在水產食品轉移重點到海水化學方面，向利用沿海水產振興工業和農業的途徑發展。（續完）

新天津文化掠影

精神糧食豐富 新書又多又平 學生樸實愉快 隨處歌聲響亮

朋友們：

我們是九月二日抵達塘沽的，大天還是在颱風中，意外的風平浪靜；卻是沒料到由塘沽到天津這一段短短百里的路程，竟足足費了兩天功夫，廢寢忘食，好容易才過了這最後的一關。即使這樣，我們還是很興奮。我們到天津後，政府立即用專車送我們到招待所來，招待所是如此豪華的一所房子，本來是國民黨官僚資本家的，現在由人民政府接管。我們所受的待遇，雞、魚、肉都天天有，招待的人不但非常殷勤……而我們卻享受着這樣優厚的待遇……我們將把我們送到北平去，開始工作，好好地爲人民服務。

到天津後，曾上街去瞭解了一番，這座城市出乎我們的想像……人民安居樂業，市面日趨繁榮……街上穿着灰色制服的政府工作人員匆匆地走着，學校裏充滿了青年學生的朝氣……一走進書店，便心花怒放，以前未見過的書是太多了，琳琅滿目，美不勝收。……據說此地新華書店一次出版了人民文藝叢書五十餘本之多……其他社會科學自然科學方面的書也多得很……書價一般較香港便宜……好書太多了，我們的錢太少，不能多買。……

遺憾的是，天津沒有好戲，幾個文工團南下的南下，忙別的忙別的事，沒有演出，電影也沒有好片子，看來只有到北平去滿足這一饑渴了。

我們大概在二日內可以去北平。我們到北平後，將立即參加工作，沒有機會再對什麼學校學習了。這樣更好，從工作裏不是可以學到更多的東西麼？

港津間貿易近來大有增加，自從長山八島解放後，國民黨的「封鎖」根本失效。夜裏風雨交加，船就在風浪中突破「封鎖線」。

……到了北平安定下來之後，會好好地給你們寫點什麼的。

握手！××同上九月六日

短長書

服務版

今日話題

反對「作客思想」和非主人翁感鬥爭！（上）

黃然

在舊社會裏，國家機構是爲剝削階級，壓迫階級所支配，一般治於人的被剝削者、被壓迫者，受環境的禁錮，對於政治的冷漠與緘默是無可諱言的。一些正派的知識份子，若非偏激之士，往往變成一種孤傲清高的心情，凡事採取消極旁觀的態度。這種心情和態度的集中表現，就是把自己當作社會的客體，而不是主人。由此處處流露着「作客思想」、「非主人翁感」。這在過去當然有其社會根源，而在今天，這種舊思想態度就不應該讓它繼續作祟，要積極起來和它鬥爭！

檢討起來，我自己就很嚴重地害着這種病症。一向，我有一種作客於世的情感，覺得自己在世界上是個客體，不是主體。年輕的時候，很喜歡「在人生的旅途上」這句話，感覺很貼切。對於過客歡樂的詩篇，也喜歡默誦暗記。這種思想情感的發展，到處自居於客體，時常萌動客感，以至不辨真相，不分情況，充分表現了「作客思想」。

許多事情足以證明這種情感的蔓延四處伸張。譬如：我們過去常常說的「走向人民」吧，說一聲「走向人民」是容易的。不過，走向人民不是去旅行的，不是去作客的，而是要去以休戚相關，患難與共的精神爲人民辦事情的。能不能辦事還是次要問題，首要的問題是爲不爲人民辦事。既然走向人民，當然爲人民辦事了。可惜實際上並不！主觀上的願望與客觀的事實有着不少距離。願意好像是很願意的，但事實上自居於客體的情感還根深蒂固的盤據在頭腦裏，時常不自覺地流露出來。遇事採取旁觀態度，恬退靜守，遺落世事，較好一點的人，雖不逃世自保，仍往往缺乏自發性與主動性，沒有積極的負責行爲。

作客思想其實是自私的別名 是個人主義自我本位的發展

自己沒有確切的認識到是其中的一員，是主人中間的一個，肩上是負有責任的。做事情也是這樣，分派到就做，分派不到，絕不爭取工作來做。主觀上，要等人來請。爲什麼這樣？一定是「不在其位不謀其政」的鬼話還在作怪，是受了客體的情感的支配。由於先把自己不當作其中的主人，假定爲客人，因而再來守客人的本份，自覺做得很對哩！殊不知進步的主體是負有努力工作的責任的；守了不工作的「本份」是什麼正確的態度？根本要不得！因爲派定了自己做客人，對團體裏的事便不大關心，至少關心得不夠。比如說，看到了缺點，發現了錯誤，一得之見，愚者也往往是對的。可是，自己是客人呢，就得守客人的本份，不提出來，免傷和氣，自然更談不到設法糾正了。首先想到的是，打躬身拳，遠遠的避開來，保愛自己的羽毛。這種作客思想，其實是個人主義自我本位的發展，是由這種感情所支配的行動，嚴格地說，是可恥的行爲！

類似經驗我是很多的，因爲經常發生這樣的錯誤。例如，過去在好的團體裏，自己也覺得是被邀參加的（也許有時也是這樣的），仍固是客人，是顧客者。到會時，坐在冷靜的一角，舒卷自如，聽看隨便……

讀者問答

編者先生：全國大部份地區已解放，我們想知道目前各大都市報紙的出版情形，敬希代爲調查一下爲感！——徐浩然上

浩然先生：目前各解放區所出版的報紙，我們無法作普遍的調查，我們所知道的只是各大都市和規模較大的鉛印報紙，據不完全的統計，約有一百餘種：

全國五大解放區 共有百多種報紙

東北解放區 東北日報（瀋陽）、羣衆日報（承德）、內蒙古日報（王爺廟）、遼東大衆（安東）、遼西日報（錦州）、松江日報（哈爾濱）、黑龍江日報（齊齊哈爾）、旅大人民日報（大連）、生活報（瀋陽）、文匯報（大連）、哈爾濱公報（哈爾濱）。

華北解放區 人民日報（北平）、北平青年、光明日報、北平新民報（以上北平）、天津日報、進步日報、新生晚報（以上天津）、山西日報（太原）、察哈爾日報（張家口）、冀東日報（唐山）、河北日報（保定）、平原日報（新鄉）、太岳日報（太岳）、石家莊日報（石家莊）、邯鄲日報（邯鄲）、長治市日報（長治）、臨汾市日報（臨汾）、晉中日報（榆次）。

西北解放區 羣衆日報（西安）、關中報（關中分區）、三邊報、晉綏大衆報（山西興縣）、晉南日報（山西臨汾）、陝南日報。

華中解放區 長江日報（漢口）、河南日報（開封）、湖南日報（長沙）、湖北日報（漢口）、江西日報（南昌）、贛東北日報（上饒）、南昌日報（南昌）、南陽日報（南陽）、九江日報（九江）、景德日報（景德鎮）、豫南人民報（信陽）、鄭州日報（鄭州）、沙市新聞（沙市）、河南大衆報（開封）。

華東解放區 解放日報（上海）、大衆日報（濟南）、浙江日報（杭州）、浙南日報、福建日報（福州）、新皖北日報（合肥）、皖南日報（蕪湖）、蘇北日報（泰州）、膠東日報（青島）、新閩北報（建甌）、新華日報（南京）、新徐日報（徐州）、前進日報（鎮江）、常州日報、蘇南新聞、人民報（揚州）、江海報（南通）、淮海報（淮陰）、鹽阜大衆（鹽城）、安徽新聞、衢州新聞、拂曉報、力報（南京）、人民文化報（上海）、青年報、文匯報、大公報、新民晚報、新聞日報、商報、新民報（以上上海）、寧波人報、南江日報（以上浙江）。

工農報紙 工人日報（北平）、工人報（瀋陽）、勞動報、中國工人（漢口）、職工報（濟南）、工人報（安東）、工人生活（鞍山）、撫順工人、鶴崗工人、工人生活（無錫）、職工報（大連）、唐山勞動日報、農民報（東北）、職工小報（石景山）、新藝職工、團結、職工通訊、公交。——編者

滬江海關有規定 旅客攜帶金鈔額

陳福如先生：旅客出入解放區能攜帶多少金鈔問題，根據上海江海關最近的公告：「關於出入國境或過往本市攜帶金銀外幣最高額三規定：（一）凡中外人民出國，攜帶金飾以一市兩爲限，港幣以二百元爲限，美鈔以一百元爲限，仍須經中國銀行簽外部發給之「攜帶外滙出境許可證」，本關始行放行。（二）凡中外人民入國或過境，其攜帶金飾超過一市兩時，其超過部份應於入境時，交人民銀行兌換人民幣，或託保管。（三）凡中外人民入國或過境攜帶外幣須交中國銀行兌換人民幣或作原幣存款，使用時按交易所市價支取人民幣，離境時取回原幣」。——編者

編者簡覆

△伯強先生：（一）這個問題提得十分籠統，不易作答。「搞通思想」一書，大通中三聯發行所有售。（二）是在一定期間招生。（三）可能會有同樣學校成立。

△方華先生：（一）人民政府爲了使青年有讀書的機會，公私學校學費是不准收得太高的，同時由於新社會內儉樸風氣所趨，即便家庭富有的學生也無浪費機會。如果是清貧學生可以向人民政府申請助學金。（二）有同等學力可以投考。（三）太陽浴、深呼吸、游泳及打羽毛球等比較適合你的身體。（四）健康是一個人的基本的本錢，沒有强健的精力就無法學習求知，更不能創造事業，服務人羣。你應該好好休養，把身體弄好了，再升學不會遲的。

△嚴少强先生：（一）不許，（二）如果不染出版無須辦任何手續。（三）無總負責人。

△趙文賢先生：（一）攜帶必需藥品到解放區，人民政府並無「必須收買」之規定。但須報關納稅，稅率不詳。（二）在津繳過稅到上海無須再繳。

學習問答：共產主義的宇宙觀

問題：在新民主主義論內講到共產主義的宇宙觀是辯證唯物論與歷史唯物論的一句話，我們有些不懂，何謂「辯證唯物論」與「歷史唯物論」？它們有什麼區別？請解答。——讀者高增榮、讀者沈珙、陳石銘

答覆：先錄一段斯大林的解釋：「辯證唯物主義是馬列主義的世界觀。其所以叫做辯證唯物主義，是因爲它對自然界現象的看法，它研究自然界現象的方法，它認識這些現象的方法，是辯證的，而它對自然界現象的解釋，它對自然界現象的了解，它的理論，是唯物主義的。」「歷史唯物主義就是把辯證唯物主義原理推廣去研究社會生活，把辯證唯物主義原理應用於社會生活現象，應用於研究社會及其歷史。」

以上這一段話，是斯大林著「辯證唯物主義與歷史唯物主義」一文的開頭幾句，是最簡明的解釋。現在一般的讀者，卻也不易看得懂，所以最好是去讀這一篇文章的全文，華東新華書店有這篇文章的小冊子。在列寧主義問題及聯共（布）黨史簡明教程裏面，都有這篇文章。

現在關於辯證唯物論的書很多，所有講思想方法的，講新哲學的，都是，其中比較通俗易懂的是「大衆哲學」，艾思奇著。關於歷史唯物論的書也很多，如解放社編的「社會發展簡史」，就是歷史唯物論的著作。

主婦心得

▲洋漆傢具如用濕水的布洗擦，過風容易發生暴裂現象，不久即壞。每日如用乾布或法蘭絨揩拭，則保久耐用，且光潔如新。

▲洋灰馬桶或澡盆用久了呈現污穢的黑黃色，十分難看，能用硫酸加水洗刷，則潔白如新。

▲洗碗布或擦桌的布油污了，用肥皂亦不易洗淨，這時如用鹼砂拌水煮之，則可見效。

▲普通香水灑出後，香氣不久即告消失，如不斷的灑用，則殊不太經濟。這裏有一個保持香氣的方法。如要保持室內的香水氣，可用棉花醮香水少許，用細線縛於電燈泡上，藉燈泡上的熱力，香氣四溢，歷久不去；如要保持身上的香氣，亦可用棉花醮香水少許，置於衣領下或腋下衣袖上，還帶可以藉身體散發的熱氣，使香氣保持得長久。

影劇手冊

影院	片名	
皇后	鐵翼雄風 COMMAND DECISION	
娛樂	火葬	(國)
利舞台	錦魂艷舞 MAYTIME IN MAYFAIR	
樂聲	荒苑長春 THE RED PONY	
快樂	桃花美人 ONE SUNDAY AFTERNOON	
國泰	虎將征西 EL PASO	
東方	血戰山河	(西)
景星	歐海平魔 THE STORY OF DR. WASSELL	
百老滙	錦魂艷舞 WHEN MY BABY SMILES AT ME	
大華	血戰山河	(西)
平安	鐵翼雄風	(西)
中央	月球擋火星下集	(西)
中華	錦繡天堂	(國)
東樂	錦繡天堂	(國)
勝利	滿江紅 延安內貌	(國)
國際	古屋行屍	(粵)
新世界	古屋行屍	(粵)
香港	古屋行屍	(粵)
北河	古屋行屍	(粵)
油麻地	古屋行屍	(粵)
[illegible]	古屋行屍	(粵)
太平	黃飛鴻傳	(粵)
國民	黃飛鴻傳	(粵)
好世界	黃飛鴻傳	(粵)
[illegible]	黃飛鴻傳	(粵)
光明	唐明皇遊月殿	(粵)
西園	[illegible]俠	(西)

戲院	劇名	劇團
高陞	雙娥弄蝶	覺華劇團
普慶	雙拜雷公	新馬劇團

談「青面獠牙的天日」
——紀念第一個懸掛五星紅旗的辛亥革命節

公劉

翻閱瞿秋白的遺著「亂彈」，見到其中一篇題名爲「暴風雨之前」的文章，有這樣一段描寫：

宇宙都變態了！一陣陣的濃雲；天空是奇怪的黑暗，如果牠還是青的，那簡直是鬼臉似的靛青的顏色。是煙霧，是灰沙，還是雲霧，把太陽蒙住了？爲什麼太陽會是這麼慘白的臉色，還露出惡鬼似的雪白的十幾根牙齒。

這青面獠牙的天日是多麼鬼氣陰森，多麼悽慘，「多麼兇狠！」

我以爲這是指的國民黨黨旗，也就是那個青面獠牙的青天白日；這個旗號，是象徵蔣介石的「鬼氣陰森」，「悽慘」，「兇狠」的恐怖統治的。蔣介石們先安排好了一個法統，就是要「以黨治國」，於是這個青面獠牙的怪物便跑上了「國旗」的左上角，這樣，封建地主階級和官僚資產階級就聯合起來，開始「以黨治國」，對全國百分之九十八以上的人民實行了專政，這個少數人壓迫大多數人的反革命專政專了二十多年，殺人盈野，血洗全國，也就無怪乎要「滿地紅」了！

誰要問「青天白日滿地紅」的意義，我說，就只有上面這一種解釋；既然牠是「以黨治國」，那麼，我們就不妨好好抓牢這把鑰匙，打開牠的內幕來，指出這個青面獠牙的毒獸給大家看看，叫大家明白牠的眞相和底細。進一步也就可以令人醒悟到：爲什麼會滿地都是鮮紅的血？自己的血到底被誰喝去了？等等。

瞿秋白是偉大的。他這篇文章寫在一九三一年的十二月二十七日，那正是「當天空似乎還很黑暗的時候」。但他已經看得很遠很深，今天的局面，他自然是看到了的；就是，因爲看得眞切，他纔能信得熱烈，最後，他更因爲這個信仰，而遭受蔣介石集團的殺害。在這同一篇文章裏，他激越地堅決地指出了中國革命的前途，他說：「暴風雨啊，只有你能夠把光華燦爛的宇宙還給我們！只有你！」

眞的，在他說完這話不久，中國革命底暴風雨又從延安再出發了，呼嘯，呼嘯還三年，終於達到了所期的最高潮，如今，是的確「把光華燦爛的宇宙還給我們」了。宇宙的「變態」一時期已經結束了，並且一去不復返了，那在現實世界中本來就不存在的十二支獠牙的青面惡鬼，也不能再在半空裏向着我們怪叫獰笑了。

我們中國人民，從此有了眞正的第一次的自己的旗。這面旗是在血與火的煉獄裏鑄成的，紅光煥發，燃燒着革命的熱情，襯托着五顆金光閃閃的星子，他們，將引導我們穩步走向社會主義的明天。（十、五、港）

關於「火葬」
永華出品娛樂上映

廖鶴

比永華過去許多有害的影片來，「火葬」是比較好些了。在內容上，在形式上，都比以前有進步，這是一個好現象。

「火葬」底背景是北方的農村，封建勢力在那裏盤踞得很久，根蒂也植得很深。沒有解放的地域，在蔣政權的統治下，那裏的人民於吃人的封建道德，愚昧和迷信中翻來滾去，一幕怵目驚心的悲劇，就在觀衆底眼前靜靜地展了開來。

在農村裏，童養媳和小丈夫這兩條封建婚姻的毒蛇肆行殘害的後害。牠們殺了人，然而看不見死者的鮮血。好像這裏的小丈夫長春，十歲左右，天眞而且有點頑皮，人事未開，懵懵懂懂。他的寡母只有這麼一條命根子，「不孝有三，無後爲大」，爲了接續香火，祭祀不輟，她爲兒子娶了一個漂亮的村姑，這一對夫婦是非常不相稱的，一個是適在青春的盛年，一個却是要媽媽照顧的小孩。這並不是玩笑，而是活的事實。這是錯誤的婚姻，是社會把他們配錯了。在偏僻的農村，像這裏的小丈夫或者另外的童養媳的封建婚姻制度，是到處可見的。已經有許多影片表現了「父母之命，媒妁之言」的錯誤婚姻，而「火葬」却爲我們揭露小丈夫這一種婚姻制度的錯誤了。

一個偶然的機會，闖進了住來城鄉做生意的長大爺，要發生的事情終於發生了，任何力量也阻擋不住他和雙喜之間秘密的愛情。在封建道德的束縛下，他們知道這是不對的，對不住丈夫和兄弟，也對不住婆婆和乾媽。然而，有甚麼辦法呢？要麼就是相愛，死也死在一起！要麼就是離開，天涯海角，永不見面。但後者對於他們是不可能的，他們分也分不開了。

雖然很得太多，困難重重，但是愛情的火燄，是會逼迫着人們燒毀一切的，婆婆死了，長春死了。結果他們也被火燒死了。

一對男女，能說他們是罪人嗎？不！他們恰恰是罪惡的小丈夫婚姻制度下的犧牲者。

一對母子，能不引起我們底感喟嗎？她們也並沒有甚麼過錯呵！是的，他們都是沒有錯的，這些卑微的人呵！錯了的還是這社會，還是盤踞在農村的封建制度，還是蔣政權底愚民政策！大火燒死了這一對男女，且也更要燒毀那吃人的禮教、社會和政權。

不幸者們底不幸似乎已經得到了觀衆底同情了。然而「火葬」不應該讓人僅僅止於同情，囿限於個人情感發洩的小天地裏，它還應該多告訴觀衆一點甚麼東西，它還應該大膽地更深的揭露，而這，否則，（火葬）就不能達成任務，甚至把觀衆引入歧途了。

一個直接的結果，就是使觀衆認爲如果沒有被女黑翠從中破壞的話，那麼，雙喜和長大爺就不會得到那樣悲慘的命運了，而一切大大小小的悲劇也就並不會發生，長大爺和雙喜就很可以偷偷摸摸的愛着，只等婆婆一死，他們雖然不一定要名正言順的結爲夫妻，但也可以自由自在，跑到遠方去過他們幸福的生活。

這當然是不正確的，而且也是不眞實的。如果說，編導不止於表面細節的描繪，而再跨進一步，他是能夠取出促使悲劇發生的決定力量和本質來的，而不會隱現在這樣的消融，「火葬」底結尾，也就不會含含混混了。

編導自己對於黑翠這個人物，首先，就拘囿在一般的看法裏，而這一般的看法，也就是未能觸及歷史的、時代的和社會的錯誤，在表面上得出似是而非的結論。所以妓女黑翠在這裏，就默默地承受一切錯誤與罪惡。其實她本來是被錯誤與罪惡所犧牲的不幸者。編導因爲看法的錯誤，不但寫出了一個毫不眞實的黑翠，而且相反的將皮鞭向她身上抽，把石塊往她身上摔。如果一定要說黑翠不對，在她和長大爺底關係上，根本的不對的却還是長大爺。長大爺這個人物，實在的，是一個卑猥的小商人，在農村裏面，他是一個中國剝削者，他必然具有那一類小商人底吝嗇、陰險和狡詐，決不像現在編導這樣的描寫，濶綽、揮金如土，好像一個少爺公子似的。他根本並沒有打從心眼兒裏愛黑翠的，不過是逢場作戲，開開玩笑罷了。然而黑翠倒是眞的愛上了他。長大爺用二百文大洋爲她贖身。爲甚麼呢？只不過是爲了供更方便的發洩獸慾而已。這道理在這裏也就很清楚了，如果分清楚了這個關係，編導對於兩個人物底處理，也就不會像現在這麼顛倒了吧。眞正應該引人同情的悲劇人物，應該只有兩個：雙喜和她底小丈夫長春。不應該像現在表現得這麼多，使得觀衆底觀感被分散，悲劇的意識也被沖淡了。

白楊，這一位優秀的演員，在這部片子裏，雖然沒有甚麼特別的發揮，但是稱得上事實，她底弱點就是還不能深入地表達出錯誤的婚姻制度下，被犧牲的農婦底痛苦之情。午孫和趙錫琛，兩個小演員，成績很好，熟練適到，生氣洋溢。陶金雖然用了很大的氣力，但可惜虛空了，因爲人物就是不確實的。全片處理，情節與情節之間扣得很緊，人工製造的小高潮太多。在看的時候，似乎被導演底技巧所炫惑，但是，看過之後，却又使人並不特別覺得甚麼了。

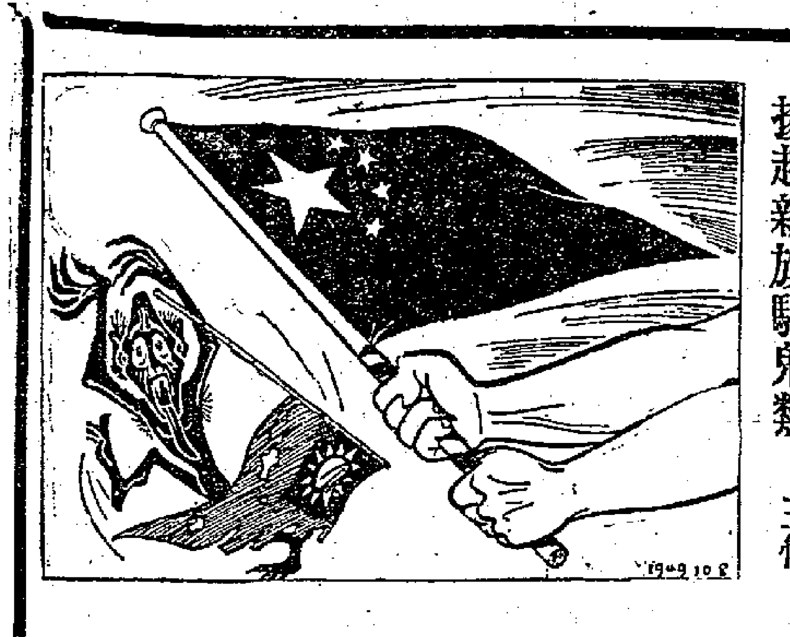

揚起新旗驅鬼類　王行

歌唱人民共和國
（集體朗誦）

樓棲

（甲）：是自由回到了人間，
（乙）：是火把溶解了冰山，
（丙）：人吃人的歷史給燒掉了，
（丁）：看今天的祖國地覆天翻。
（甲）：四萬萬張嘴巴在狂呼，
（乙）：四萬萬條手臂在揮舞，
（丙）：四萬萬顆心在跳躍，
（丁）：爆一聲「中華人民共和國」！
（甲）：人民共和國有什麼好？
（乙）：它是人民血肉的締造，
（丙）：一鎚打斷了帝國主義的獠牙，
（丁）：一刀斬斷了四大家族的魔爪。
（甲）：蔣政權的統治有什麼不好？
（乙）：那是十八層的地獄監牢，
（丙）：屠刀、皮鞭、電椅、老虎櫈，
（丁）：墳墓、飢餓、疾病和鐐銬。
（衆）：叫人民死不得呀活不得，
（衆）：他們却荒淫無恥又醉又飽。
（甲）：是奴隸衝破了囚牢，
（乙）：是奴隸掀起了浪濤，
（丙）：是奴隸寫了歷史，
（衆）：五星的紅旗呼啦飄飄，
（甲）：昨天的奴隸今天的主人，
（乙）：人民用血肉築了長城；
（丙）：人民用血肉創造幸福；
（丁）：我們從今永不再受欺放。
（甲）：我們從今永不再受欺凌，
（乙）：砸碎了鐐銬，奴隸翻身，
（丙）：大家一齊保護人民的祖國，
（丁）：在毛主席的領導下踏步前進。
（甲）：走了一步萬里長征，
（乙）：共產黨的燈塔指示遠景，
（丙）：從城市到鄉村加緊生產，
（丁）：工農的陣線壁壘分明。
（甲）：從今原野上不再荒涼，
（乙）：工廠的汽笛嘹喨地響，
（丙）：千兵萬馬奔向南方，
（丁）：把祖國的土地全部解放。
（甲）：農村裏不許再有文盲，
（乙）：都市裏不許再有流氓，
（丙）：社會上不許再有懶漢，
（丁）：娼妓、强盜、不許再留蹤影。
（甲）：我們的心頭洋溢着一片歡笑，
（乙）：痛快的歡呼，痛快的跳，
（丙）：我們的心跟五星紅旗一齊昇起，
（丁）：在祖國的原野上呼啦啦飄！
（甲）：是自由回到了人間，
（乙）：是火把溶解了冰山，
（丙）：人吃人的歷史給燒掉了，
（丁）：看今天的祖國地覆天翻。
（衆）：四萬萬張嘴巴在狂呼，
（衆）：四萬萬條手臂在揮舞，
（衆）：四萬萬顆心在跳躍，
（衆）：爆一聲「中華人民共和國」！
（這一節再急促的朗誦）

無花的薔薇
（絲韋）

蔣守今年過雙十節。既失韶關，復失衡陽。

× ×

雙十前夕，蔣發表「告全國同胞書」。一切「告」之中，有一種叫做誣告。

× ×

曾琦在美作「挽救中華民國」歌。挽歌者，輓歌也。

× ×

薛岳決全力支援前綫。支援總綫而已。

× ×

歐陽駒來港。歐陽姐耳。

雙十詩鈔
羅翼羣

辛亥革命三十八週年雙十感賦

漢陽高高據上游，雲龍風虎復神州；丹心萬古光青史，碧血當年豈白流！遺址有人懇友黨，昇平何日買歸舟？星旗照耀新民主，處處桃林待牧牛。

舊作二十八年雙十紀念

一旅居然耀武昌，中原豪傑氣昂藏；勝因燬竄寄遁，（謂瑞澂張彪等）漢家重光指日强；豈料犬羊侵上國，竟令鋒鏑遍遐方；擁書乍喜長沙至，預祝旌麾復建康。

又三十四年雙十紀念

中世紀仇雖已雪，以言建國路還遙；當年志士窮而老，到處官僚安且驕；治欲漢唐須遠大，怨如膠固合捐消；（喻國共兩黨）要心苦口人誰解，江漢英靈倘可招。

向五星旗敬禮
高朗

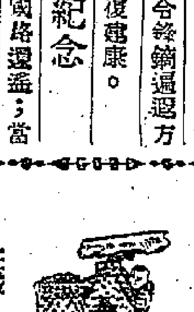

莊嚴，美麗，輝煌的五星紅旗，在全世界四分之一的土地，在遠東大陸，昇起來了，驕傲地飄揚在晴空。我們愛她，向她敬禮，向她歡呼，我們喜悅，我們興奮，我們全身心，全意志，全生命，完全溶化在那燦爛的星光裏，那血紅的顏色裏。再也分不出你和我，國家和人民，領袖和羣衆。我們似乎完全消失了，但我們也是更堅强的存在，挺着胸膛的站着！

這是奇蹟，推毀了五千年古老黑暗的牢獄，打碎了光明寬闊的大門，擺脫了壓迫和束縛，我們底枷鎖，奴隸翻身作了主人。人民共和國底主人。然而，這不是奇蹟，奇蹟是沒有的。如果說，我們沒有英勇的戰鬥；如果說，我們沒有前仆後繼的踏着血肉與蒺藜的道路，一步一步地，踏踏實實地，不氣餒，不疑懼的走了過來；如果說，沒有馬克思、列寧和斯大林底領導，永遠燦爛的北極星一樣地指導我們，我們怎能打垮黑暗的古國監獄，能跨進寬闊光明的高塔呢？我們怎樣又能創造出一個新的國家，寫出了這偉大的新的歷史？

哭泣的年代過去了，病苦的年代過去了，奴隸底年代過去了，搶和殺，去了！剝削與吃人的中國歷史，隨着反動的蔣政權底消滅而結束了！

千千萬萬的兄弟們和姊妹們，大家都來呀！大家都站到這一邊來——光明寬闊的廣場上來，站在飄揚的紅旗下，向她——我們燦爛的五星紅旗敬禮，歡呼，向所有的人民的戰鬥員敬禮，向人民的領袖毛澤東敬禮，歡呼，舉起手，森林一樣的手，海浪一樣的歡呼：萬歲！

一九四九、十、六。香港。

中國影業公司偉大貢獻即將上映名片

地址：大道中華人行四樓三〇一室　電話：二〇六五一

母親　石揮編導　至情至性　偉大巨獻　感動天下父母心　寫盡人間兒女情　秦怡　衛禹平　耿震　沈揚　杜驪珠　童葆苓　主演　文華影片公司出品

哀樂中年　桑弧編導　在平凡中見深刻　在輕鬆中寓沉痛　文藝力作　石揮　朱嘉琛　沈揚　李浣青　韓非　主演　文華影片公司出品

小城之春　費穆導演　李天濟編劇　・無力海潮風雨淒・微聞鬧花動芳蹊・　詩意盎然之作　韋偉　石羽　李緯　崔超明　張鴻眉　主演　文華影片公司出品

大團圓　黃宗江編劇　丁力導演　獨標高格　文藝鉅片　從一個家庭反映整個世界　由人物如許今日湖納當流　石羽　朱嘉琛　吳茵　李浣青　韋偉　凌琯如　孫道臨　程之　葉子　路珊　衛禹平　藍馬　（堂堂）（陣容）（全力）（合演）　清華影片公司出品

群魔　陳白塵原著　徐昌霖導演　暴露樂園裏百姓嚎天　暴露笑園裏百姓上吊　上官雲珠　石羽　周伯勳　章曼蘋　藍馬　合主演　清華影片公司出品

不了情　張愛玲編劇　桑弧導演　慧創新情　標頭傑月色　陳燕燕　劉瓊　主演　文華影片公司出品

中國影業公司發行業已獻映名片

假鳳虛凰　轟動國內外卅七年度賣座最高紀錄巨片　自食其力不是過錯　劍諷虛偽萬種眞人　李麗華　石揮　主演　桑弧編劇　佐臨導演　文華影片公司出品

太太萬歲　本片獻給世上任何一位太太　不作太太心安理得　做了太太哭笑不得　上官雲珠　石揮　汪漪　張伐　路珊　蔣天流　韓非　主演　張愛玲編劇　桑弧導演　文華影片公司出品

夜店　暴露性文藝名作　以無限悲憫刻劃人生　以大膽作風揭露黑暗　石揮　周璇　章偉　張伐　童芷苓　主演　柯靈編劇　佐臨導演　文華影片公司出品

艷陽天　曹禺編導　本片帶給你一陣辛酸與一臉悲憤　做個好人是一種危險　打抱不平有許多麻煩　是非不可以不辨　閑事不可以不管　李麗華　石揮　韓非　石羽　李健吾　主演　文華影片公司出品

母與子　悲歡離合新型倫理傑作　始亂終棄　可憐一塊肉　魂牽夢縈　淚眼兩凝睇　盧碧雲　張伐　嚴俊　主演　李萍倩編導　文華影片公司出品

好夫妻　爲全國二萬萬女性向男子中心社會抗議　光身漢天下去得　結婚後寸步難移　談戀愛熱情如火　入廚房怒氣沖天　有米有柴好夫妻！疑神見鬼多淘氣！　沈浩　沈敏　馮喆　主演　洪謨　編導　文華影片公司出品

生死恨　中國第一部彩色影片　梅蘭芳博士獻身銀幕　中國電影史上輝煌一頁　國恨家仇　痛心刻骨　深情密愛　魂縈夢繫　梅蘭芳　主演　費穆　導演　華藝影片公司出品

松花江上　把光榮獻給祖國，獻給人民，爲中國影壇帶來萬丈光芒　張瑞芳　主演　金山　導演　雄偉悲壯　大氣磅礴　清新剛健　爽人心目　民族形式　中國風格　東北情調　塞外生活　長春電影製片廠出品

新世界　香港　新華　北河　油蘇地　國際　昨天狂滿即日仍映　驚心動魄打鬥恐怖粵語巨片　古屋行屍　楊工良導演　吳楚帆・白燕　最新七七傑作　張達權製片　行屍冤魂不息！古屋深夜殺人！

每日五場隆重選映　永華公司超水準偉大巨片。火葬　暴露北方殘存封建勢力的罪惡　揭發不良人道陋習俗相　白楊　陶金　呂恩　又一傑作　時間　十二時半　二時　三時半　五時　七時　九時半

皇后　冷氣開放　週日狂滿即日仍映　今天雙十加開十一時半　美高梅愛國大名片　鐵翼雄風　奇勒基寶傑作　下期彩色片　火海情鐵

恭祝國慶獻映　原子七彩光華歌舞巨片　桃花美人　ONE SUND AYAEFT RNOON　最新型最大好妙最色彩最歌舞　假期娛樂・無上妙品　丹尼士・根挑・菲朗・珍拔・科賓路　合力主演　今早十一時半　二時半　飛騎戰虎將　緊張打鬥巨片之王

樂聲　百老匯　避免擁擠即日五場隆重聯合映獻　霍士公司本年度新型七彩歌舞巨片　銷魂艷舞　貝蒂葛萊寶　丹大利　主演　百老匯：十二時正　二時半　五時半　七時半　九時半　樂聲：十一時半　二時半　五時半　七時半　九時半

大華　東方　冷氣開放　加開十二點正特映五天　昨日狂滿今天請早　全部七彩環球公司南北美大戰壯烈片　巨星溫希蘭扶連　艷星蘇珊希活　主演　血戰山河　耗資千萬　攝製兩年　演員數百　戰馬千匹　鎗砲數千　歷史戰爭　亘古浩劫　殺氣滿天　伏屍遍野　血雨腥風　裝殘骨碎　敗軍洩恨　奸淫焚殺　故事比美亂世佳人

東方　今早十二點半國語名片　夜店　石羽　周旋　券價四毛起碼

國泰　恭祝國慶　派拉蒙公司七彩全部鎗俠打鬥巨片・拉蒙公司七彩七俠鎗打巨片　虎將征西　EL PASO　銅皮鐵骨　見義勇爲　今天早場收價座　仙宮寶石

本報廣告價目表　承索即贈

景星　唯一之巨型影院　放映時間　二時半　五時　七時半　九時　即日放映派拉蒙七彩空前巨製　跨海平魔　The Story of Dr. Wassell　十一日換映　茶花女

冷氣調節　今天早場七彩　獸宮寶穴　收座價　即日四場公映　翡翠七彩　荒苑長春　THE RED PONY

康福　綠油膏　CAMPHORAMIDE GREEN OINTMENT　頭痛鼻塞　火灼刀傷　皮膚瘡癬　均具特效　新亞藥廠創製　各大藥房各熟藥店均售

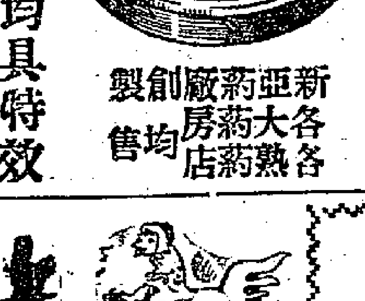

張一渠聲明　頃據上海傳來消息有人誣控我是〇〇系我特鄭重聲明我不是國民黨黨員根本談不到是〇〇系我在港除推進兒童書局業務外並於本年六月間創辦「新後代書局」我的筆名是「南有成」恐有誤會特登報鄭重聲明

大道專科學校　續招新生　系別：文史、社會、教育、會計、商業管理、國際貿易　期限：二年　報名日期：即日起至十月十二日止　地址：洛克道三九三號二樓　附設小學仔部　優待學費　簡章備索

房分租　灣仔大佛區石屎新樓單邊有窗房間水電衛生設備俱全只租最多兩人居住有意請函本報信箱四一號

分類廣告

上海眼科　孫鏡陽　遷九龍彌敦道三八一號二樓（普慶戲院對面）　內外並治　收效迅速　學完古今　醫重實效　上午九至十二時　下午二至四時　星期照常　診金十元　無力貧者可仍免費　（有粵語翻譯員）

火車制動膠管出售　新到火車用制動膠管（35MM×5PLY）批購者請往大道中33號101室全城運輸公司洽　電話三〇一八九

聘英文打字員　一人　英文打字速記秘書須主辦英文函件　不分性別　及希望待遇寄本報信箱四十八號

聘經濟編輯　某刊物聘經濟編輯一人須國內外大學經濟系畢業通中英文有編輯工作經驗者　履歷寄本報信箱四十九號

雙十增刊

慶祝中華人民共和國誕生

紀念辛亥革命

展開歷史的新頁

今天，中國人民挺起胸膛，翻身站起，宣布建立中華人民共和國的第十天，世界上已有以蘇聯爲首的八個國家與我國建立了外交關係；今天，推翻滿清辛亥革命的卅八週年，酷愛和平的中國人民已徹底地擊潰了貪贓枉法，出賣國家，背叛革命的反動政權。這是中國人民的勝利，這是世界和平陣營的勝利。毛澤東和斯大林握着手，孫中山和列寧握了手，全中國人民也和蘇聯人民緊密地握手。勝利的笑聲響遍全國，淹沒了反革命反人民苟延殘喘的嚎叫。人民的世紀終於到了。

三年解放戰爭的輝煌戰果，奠定了開國基礎，中國的新生，是沒落的資本主義又一次發號。人民力量摧毀了一切反動國際陰謀，不但打垮窮途末路的中國反動殘餘，就是意圖製造再次大戰的美帝國主義也挨了迎頭悶棍。中國現在站了起來，站在太平洋西岸向對岸的侵略者發射出和平光芒，强烈地顯示出兩個勢力的消長。人民的新中國與其友愛國家必能在和平民主陣營中合作無間，邁成保衛世界和平的長城。今年慶祝雙十節的意義與往年大不相同。辛亥以來，革命的成果屢被竊盜，直到反動的蔣介石等四大家族及其爪牙當政時，更變本加厲地背棄了人民，竊國盜產，橫征暴斂，集腐化之大成，早已違反了革命精神。現在，在人民解放軍掃蕩下，這些渣滓已被驅逐。被清算；被統治的區域也大半光復。過去受虐待，受壓迫的人民已是新中國的主人翁，組成了自己的政府，在黃星紅地的國旗下，顯出了無比的堅强力量，抱着同一信仰，走向同一目標。從此全國人民都能自由發揮力量，爲新國家的光明前途努力，大力展開生產建設，建立起眞正自由康樂的國家，與全世界愛好和平正義的人民攜手並進，爭取一個和平安定的世界。新的革命與舊的革命相映生輝，紀念辛亥革命的第卅八週年才有了眞正的意義。

旅居海外的同胞們，全國人民佇望的人民政府終於誕生了，歷史的新頁展開了，這是中國人民歷史的新頁，也是世界人民歷史的新頁。在人民政府成立幾天以內，全世界各處已紛紛騰起巨大的歡呼，雪片般飛來了無數賀電，這表示中國人民的勝利就是世界人民的勝利。從偉大的辛亥革命以來，中國人民第一次因革命的成功而得到全世界的歡慶。我們今天來慶賀雙十節實是無上的光榮，有着無窮的希望，無比美滿而光輝的遠景！

淺估「廣東防線」

錢儀

廣州之門開了

南雄、始興解放後，粵北的戰略要地也是粵漢鐵路的重要據點的曲江也跟着解放了。廣州的大門已被打開！

對於人民解放軍而言，踏進這通向廣州的大門，實在是太容易了。

這一連串的事實，不但暴露了廣州死黨軍事上的弱點，而且也暴露了他們的政治弱點。這幾天來，桂系部隊匆匆的增防粵北，又匆匆撤出粵北，則更集中地典型地表現了廣州死黨的軍事弱點和政治弱點。

照廣州方面的宣傳，這幾天都有部隊開往粵北增防。共計至少包括：

（一）蔣介石嫡系的劉安琪兵團；（該兵團有四個軍的番號，前在海南島整編。一說現已全部調到廣東，一說只調了兩個軍，其中程鵬的三十九軍已調粵北，另有一個師前調廈門）。

（二）與余漢謀有關的劉棟材的六十三軍。

上述劉安琪、劉棟材兩部份就應該有兩個半軍（番號）的兵力。可是一碰到人民解放軍陳賡將軍的一個團和粵贛湘邊縱何俠才等一部份部隊，反動派的軍隊就一觸即潰了。爲甚麼？

答覆是很簡單的，那不過是一個事實的又一次重覆：反動派軍隊不能打也不願打。

不能打是因爲同床異夢，各自爲謀，素質惡劣，士氣低沉。比方劉棟材的六十三軍，實際人數恐怕不足四千人，而且絕大多數都是沒有戰鬥經驗的新兵，如何能打？

不願打是因爲各謀自存，保留賭本。蔣介石嫡系的劉安琪部固不會替李宗仁守廣州門，劉棟材部也一樣不願替李宗仁流血。

他們拼命只想避免潰敗，而等待着他們的却又只有潰敗！「廣東防線」只是一條絕望的防線！

矛盾與爭奪

近幾月來，廣州方面在不斷地鬧增兵之爭，指揮權之爭。蔣介石、李、白和廣東地方軍人余、薛之間，大家都在「保衛廣州」這題目的名義下各作各的打算。

蔣介石是以退爲進來答覆增兵的要求，所以胡璉兵團到了粵東來了，所謂方天兵團也由贛南迭到潮汕去了。這樣子的增兵，就把余漢謀擺在潮汕的一點可憐的「實力」——即是前些時曾飛揚拔扈過一時的喻英奇，也被擠得無地自容了。胡璉部屬不但在潮汕就地抽兵要糧，還要把兵團副司令官柯遠芬派爲行政專員，而柯又派他的部下到所屬各縣去做副縣長。控制縣政。這又把薛岳的控制益發搶了去。這樣子的增兵，蔣介石討了便宜，而余、薛上了當了。

最近一次蔣介石到廣州的時候，指揮權之爭告一段落：白崇禧指揮權伸至粵北英德以上一線，英德以下則由余漢謀指揮，潮汕方面設立粵東指揮所，由喻英奇負責。這一來，好像是蔣介石對白和余讓步了，但其實又是蔣介石以退爲進，因爲這表示蔣介石的嫡系部隊就要抽走了。因爲劉安琪兵團絕不會交給白崇禧指揮，粵東的胡璉兵團及方天兵團更不會受喻英奇的節制。所以白、余獲得了他們所爭的所謂指揮權，而蔣介石的賭本就不再替「保衛廣州」急注了。我們確實有情報證明劉安琪、胡璉和方天的部隊已經撤走，但他們要撤走是必然的。曲江的匆匆敗退就可以看到劉安琪兵團的消息。這情形固然弄得白崇禧狼狽異常，同時也讓余、薛等廣東地方軍人看到了白崇禧的自私和狡詐。蔣介石這狡猾的一手，又同時使桂系和廣東地方軍人同stra捧了一個很大的觔斗。反動派的這些矛盾是無法調和的，因此他們的軍事弱點也無法改善。

因此，曲江一下，廣州死黨就只有狼狽和忙亂了！

賭本有多少

我們現在再來估計一下廣州死黨的兵力。

（A）蔣介石嫡系部隊：

（甲）劉安琪兵團：包括四個軍，番號爲三九軍（程鵬）五十軍（趙琳或鄧家驤）三二一軍和二十個軍。現知程鵬軍沿粵漢路北移清泉，五十軍一部，八月間則仍在高雷區，現在是否北調未知。十軍一部在廣州區。

（乙）胡璉兵團：包括兩個軍：第十軍和十八軍。

（丙）唐化南軍：蔣黨報紙曾吹擂爲「唐化南兵團」，實則只有一個軍的番號，原爲鄧瑾等。

（丁）方天兵團：有兩個軍的番號，即二十三軍及七十軍，另一些保安隊。

（戊）「國防部」直屬第二獨立團。

（己）一部份交警總隊。

上述各部隊，劉安琪兵團是由青島南撤的，曾在海南島整補了一個時期，裝備較好。士兵多數是山東、山西人，在廣東多患水土不服，且人情地理多不熟習，作戰能力不會强。胡璉兵團兩個軍，除一部份在福建外，大部在東歸兩江，根本上是殘兵。曾一度要求到台灣整編，但爲陳誠所拒絕。（胡璉陳誠舊部）唐化南部現駐廣州附近，方天兵團是由江西潰退的殘兵，作戰力更劣。其中廿三軍是新編的，完全是些新兵，原屬「第三編練處」沈發藻，七月中旬，因搶軍械的事，曾與江西保安隊武裝衝突，作爲全軍精華的軍士大隊幾乎損失完。退粵後撥歸方天指揮。整個所謂「兵團」早已七零八落，人數甚少。現駐潮汕一帶，一說已赴台，另一說又說已增防廣州。「國防部」第二獨立團是一個特種組織的部隊，有美式輕裝備，兩年來均在四邑一帶「剿匪」，因屢受粵中縱隊的狙擊，已頗有損失。至於交警總隊，原是戰時軍統局的特務部隊，軍紀甚壞，作戰能力更差，一向分駐粵漢鐵路線，人數不多。

（B）余漢謀有關部隊：

（甲）張光瓊的六十二軍，現駐南路湛江、徐聞一帶，該軍包括三個師：一五一師（羅懋勛），一五三師（余柏泉）及六十七師（陳雨田）。

（乙）劉棟材的六十三軍，原在粵北，現在當然向南逃走。該軍包括三個師：一五二師（梁隆珊），三十九師（李榮梧）及一六三師（？）。

（丙）鄧春華的一〇九軍，駐惠陽、增城、河源、新豐、龍沙一帶。包括三個師：一五四師（溫淑海），一大九師（葛先材）及三二一師（喻英奇），駐潮汕）。

（丁）容有略的六十四軍，現在海南島，不能算入廣東境內。該軍包括三個師：一五六師（張志岳）、一五九師（倪鼎垣）及一三一師（張其中），另一個瓊崖警備旅。

上述的部隊，其所以設是與余漢謀有關，是說一向在人事上有些關係，而又帶若干地方色彩。其中六二、六三、六四都是在天津和張莊一帶被解放軍打光了的，回廣東時多數只剩官兵數百人，大多是官多於兵，徒有番號，後來宋子文下台，廣東的一部份保安團就拿去給他們補充作爲骨幹；（另一部份則由薛岳編爲五個保安師。）每師最多三千人，其中還有一部份起了義，一部份逃亡，逃亡又補充，補充又逃亡，全是些猪仔兵，戰鬥力及裝備都不好。

（C）薛岳的保安部隊，一共有五個保安師，（師長爲梁漢明、方日英、薛叔達、黃保德、鄧志方），保一師梁漢明部駐惠陽附近，保三師黃保德部駐新、鶴一帶，另一個師在「粵桂邊區剿匪總司令部」（張瑞貴）轄區內（以羅江爲中心），另一個師在西江，另一個駐地未確知。

上述五個保安師，是以宋子文時代的十五個保安團及五個獨立營爲基礎改編而成的。宋子文時代的保安團每團人數少者只得五六百人，最多者亦不過一千二三百人，因此我們即使作最寬的估計，那些保安師每師最多也不過三千人左右。裝備、素質、給養當然比余漢謀有關部隊更不如。今年廣東徵兵萬分困難，我們估計廣東反動派軍隊實力時，這點當然得放在考慮之內。此外在「廣東保安司令部」轄下，在各專保公署和各縣府，當然還有一些零星腐化的地方團隊，那些毫無訓練而武裝又十分窳陋的傢伙，當然更談不上作戰能力了。

在工農聯盟的基礎上前進　廖冰兄

到死亡之路

所以，儘管還有上述那些部隊，但因爲有上述的人事矛盾和軍事弱點，我們敢預料解放軍進軍廣州，不會遭遇到堅强的有組織的抵抗。

反動派的軍隊仍然只有三種命運：投降、起義，要不就是被消滅！

儘管他們狂叫「保衛廣州」，而他們惟一的準備就是逃命：

劉安琪兵團的逃命路線最可能是由黃埔下船，回海南島；胡璉和方天兵團（如果他們仍在潮汕）的逃命路線最可能是由汕頭出海，再去依附他們的老上司陳誠；余漢謀有關部隊只有兩路可循，一路是向西江逃命，幾驛早已在替他們清道了；他們一部份可能從江佛公路再走，遠的或者就走去湛江。至於薛岳的保安師，最大可能就是潰散。最近幾個月來，江佛公路都在加修，湛江又在修築機場，也就是反動派在打掃他們的到死亡之路。

可是反動派的軍隊是否能逃，仍要看兩點：一是他們與人民解放軍賽跑的能力，一是由各「邊縱」所組織和培養而日漸强大的廣東人民的力量。

上海中醫 丁仲英 內外婦孺科
出診：每日上午九時至十二時
門診：每日下午二時至五時
九龍加連威老道七號A 尖沙咀兵房對面

上海名醫 陳存仁 來港開業
診所 九龍彌敦道平安大戲院二樓（邊門上樓）
上午門診九時至十二時止下午門診一時至三時止
出診限上午接洽 下午出診三十元 聘有粵語譯員
電話 五七四八七轉 （星期日不停診）

上海國醫 丁濟萬 咽喉方脈 內外婦兒
門診 上午十時至十二時下午二時半至五時逾時出診
診所 灣仔洛克道三十九號三樓即軒鯉詩道大佛禮拜堂後面由分域街口登樓
電話二五六八六

上海 肺腎專家 陳養吾
逢星期四至禮拜中午十二時止在香港灣仔莊士敦道（修頓球場對面）廈門街九號[illegible]診餘日在廣州泰康路泰康旅店[illegible]

上海中醫 內婦兒科 朱鶴皋
診所 上午九時至十二時在英皇道堡壘街七號二樓 下午二時至五時仍在灣仔大道東一八七號萬年堂內
電話二〇五四三 逾時出診 星期照常
新近由滬運來專治婦女黃白赤帶調經種子肝胃氣痛靈驗葯品隨症配方

中歐鎖廠出品 單車鎖
門鎖 鑄鎖 珠鎖 彈弓鎖
歡迎外埠定貨
九龍土瓜灣道二九五號 電話：五八七九三

慶祝雙十節
中國國貨銀行香港分行鞠躬
香港德輔道中二十三號
電話 三三一八七 三三一八二 三三一八〇 三三一八三

秋季薄絨西裝 每套連工包料 六十五元
十數種質料任擇，度身定製
經已做到大行其道 做過無不拍案稱平
請君定製 請速駕臨
保利行 永吉街九號三樓
注意 換季時期 異常擠擁 先到度身 優先起貨 諸君原諒

畫片特刊

人民第一野戰軍司令 彭德懷

人民第二野戰軍司令 劉伯承

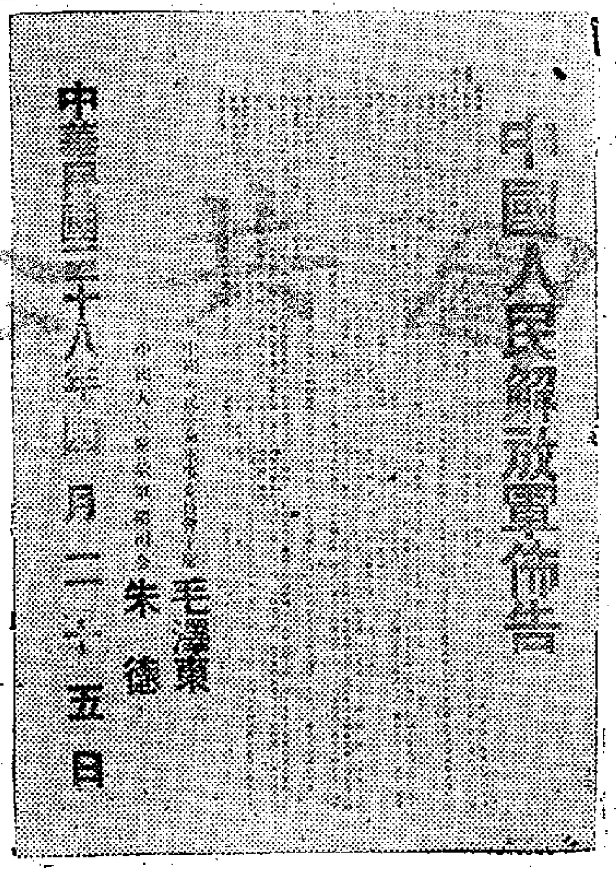

中國人民解放軍佈告

毛澤東 朱德

中華民國三十八年四月二十五日

印著貼在廣州的人民解放軍佈告

人民第三野戰軍司令 陳毅

人民第四野戰軍司令 林彪

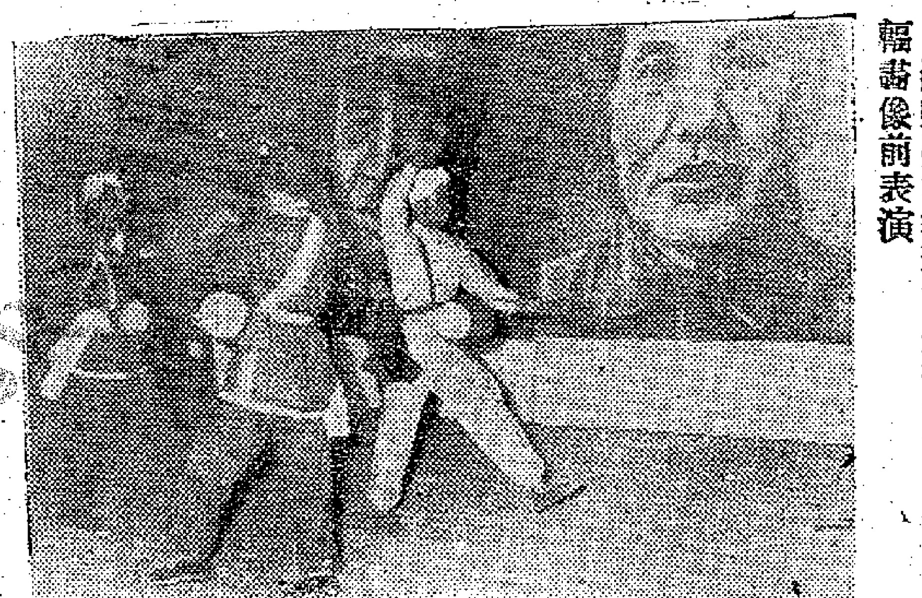

腰鼓團在毛澤東朱德的巨幅畫像前表演

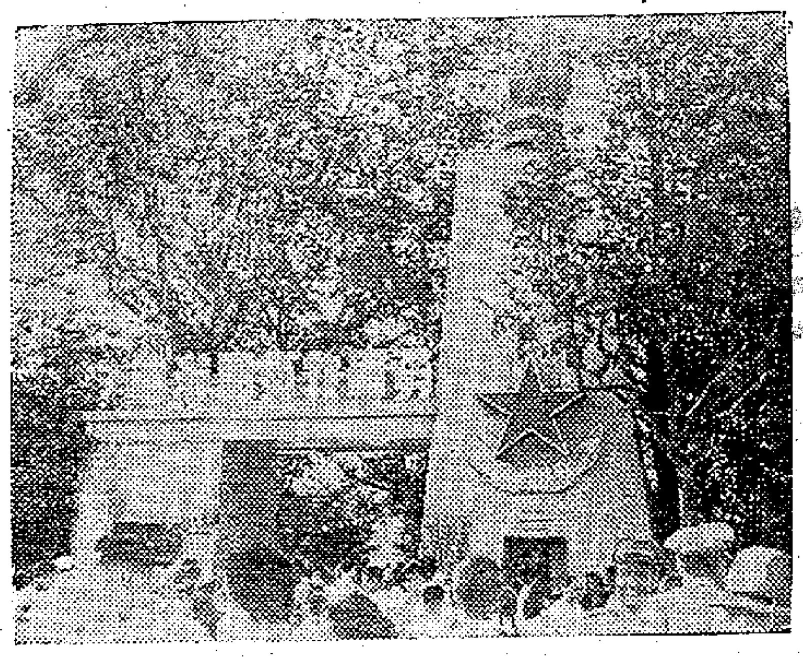

勞軍園游會門前盛況

女工們身佩五星章與高采烈的列隊遊行

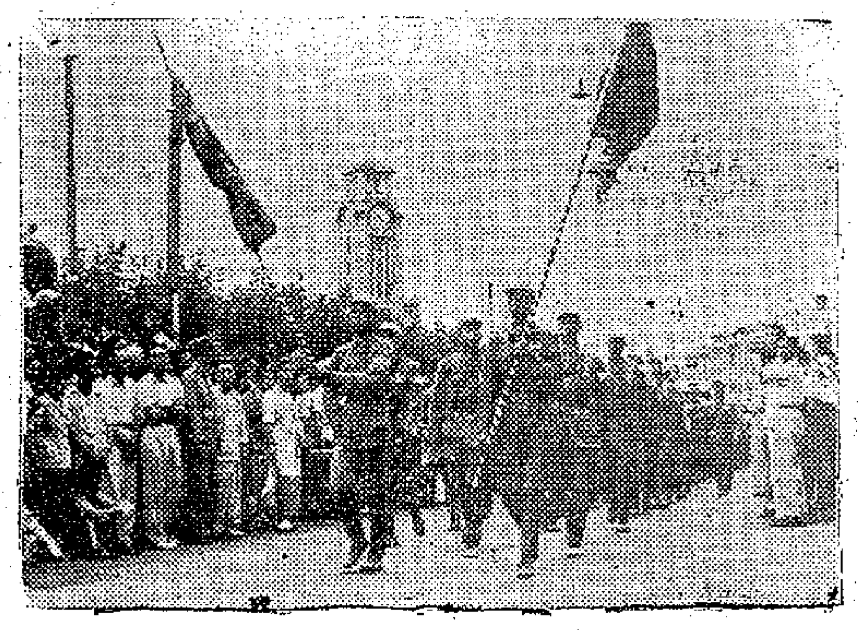

跑馬廳前解放軍高舉軍旗前進

男女學生在街上扭秧歌 市民圍觀

慶祝雙十節
美新機製鞋廠同人鞠躬
地址：德輔道中二九六號
電話：二〇三八七

新到英國飛歌 長中短波電唱收音機
—PHILCO—
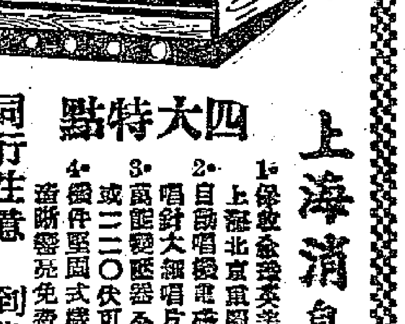
上海消息？
四大特點
1. 保收倫敦英美蘇澳法日上海北京重慶台灣廣州
2. 自動唱機電轉唱頭長命唱針大碟唱片適唱十隻
3. 萬能變壓器不論一一〇或二二〇伏可整日通唱
4. 機件堅固式樣美麗聲音清晰響亮免費保用一年
同行注意 到貨有限 祇供門售 概不批發
原價五百 $400— 特價八折
飛歌無線電公司
干諾道中一三九號 電話二一六三五

慶祝雙十節
總代理美國名廠美露斯牌冷氣機及名廠電雪櫃承接各種冷氣工程
興利冷氣工程有限公司鞠躬
香港地址：灣仔高士打道九八號電話：三三八一七
廣州分店：惠愛西路一五二號電話：一二八七九

慶祝雙十節
義和隆米行同人鞠躬
總行：干諾道西五十八號
分行：中環閣麟街三十六號
電話 二四二七一 二八二四九

慶祝雙十節
東興隆鞠躬
地址：租庇利街五號
電話：三三二一五

恭祝雙十節
大同汽水廠鞠躬
地址：九龍青山道三五〇至三五二號
電話：五〇五二五

慶祝雙十節
長祐有限公司鞠躬
地址：四海大廈三樓
電話：三二四二四 三二八二八

恭祝
雙十節
香港新亞藥廠敬祝

寶寶商店
出品歐美名廠
馳名本港
品質第一
兒童
服裝
鞋帽
玩具
Baby Shop
香港雪廠街五號太子行三樓218號房

豐昌順
豐昌順 註冊商標
織染廠
◀本廠出品▶
克力登實色布
雙金錢茶烏布
桃花美人色布
發行所：香港德輔道中一一四號 電話：五六三〇六號
工廠：九龍青山道東京街 電話：二一二六三
電報掛號：（九〇九〇）

慶祝雙十
我親愛的同胞們，請一致愛吸千秋香烟，

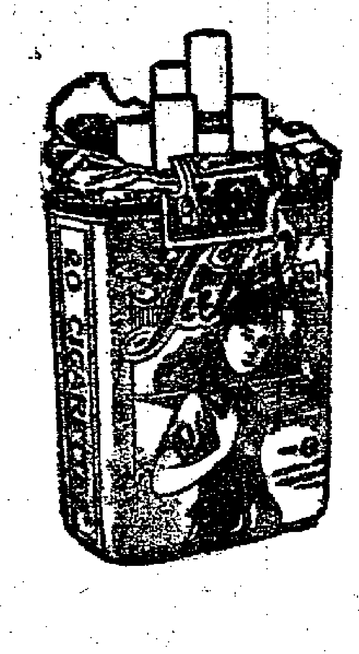

南洋兄弟烟草公司同人敬祝

為人民的和反人民的學術思想

平心

最近一百年間，中國的學術思想雖然有許多派別，許多論爭，但基本上可以劃分為兩個不同的方向：一個是與人民利益合一，為變革社會解放民族而奮鬥，而服務；一個是與人民利益對立，為保守舊社會效忠帝國主義而鼓噪，而當差。這兩個相反的方向或明或暗地表現在一切學術思想領域，隨著革命和反革命的戰鬥擴大，而日益尖銳地對抗著，搏鬥著。

學者們在參加這種學術思想鬥爭的時候，有的是完全自覺地站在革命或反革命的一邊，有的是不自覺地傾向於這兩個敵對營壘之一，但無論如何，一切學術思想脫離不了社會鬥爭與政治鬥爭，是不容懷疑的事實。

什麼是判定上述兩個方向的分界點呢？這不能單從辭藻語彙之類的外表現象來認識。有些理論文章充滿了「美麗」的「革命」「左傾」字句，然而一分析它們的實質，卻是違反人民基本利益和歷史發展方向，而實際忙著替反革命營壘[illegible]的。這一類的貨色，儘管有著騙人的外貌，我們也只能把它放在反動[illegible]的一邊；有些學術創作表面上[illegible]無關，然而在內容上卻是有益於人民的精神健康，足以破除民族社會解放的障礙的，這一類的勞作即使外貌非常[illegible]，甚至顯得有些生澀鈍拙，我們也不得不把它歸在進步的革命的一類。我們固然不能忽視語言形式的重要性，但決定學術思想的正負面的，主要是學者的基本態度與中心傾向，是各種學說思想在實際上有益或有害於人民的客觀影響。

在下面，我列舉了二十個正負標誌，[illegible]這些標誌，我們可以檢定各種學術思想的傾向與價值。

甲、

一、贊助或反對反封建爭民主的革命運動。

二、贊助或反對反帝國主義爭民族獨立的愛國鬥爭。發揚或破壞民族自尊心與民族自信力。

三、贊助或反對以工農為主體的各種人民進步事業和社會解放事業。

四、贊助或反對將來的社會在無產階級領導之下走向社會主義和共產主義。

五、對領導一切革命事業——進步事業的革命先鋒——共產黨採取擁護或仇視的態度。

六、對領導人類進步與世界和平的[illegible]採取擁護或仇視的態度；採取贊助或反對國際法西斯[illegible]帝國主義侵略的民主和平運動；同情或漠視世界被壓迫人民的解放鬥爭與進步事業。

七、依據歷史發展規律有步驟地提倡和配合革命運動與進步事業，或是反對分階段的革命運動，而曲解「不斷革命論」，擁護托洛斯基主義。

八、歌頌或蔑視中外歷史上的人民起義，對中外歷史上的黑暗統治和反動力量表示厭惡或是留戀。

九、善於分辨或是有意歪曲以人民利益和歷史進步為依歸的一切是非。

十、頌揚或輕視工農大眾的勞動生產和創造力量。

十一、珍重健康的民間文化，而予以發展改善；或是完全加以輕視和抹煞。

十二、批判地接受和整理文化遺產，或是無原則地保守復古的一切「國粹」。

十三、吸收外國的進步文化，批判反動的外來學術思想；或是無條件地排斥或崇拜一切外來文化；珍視人類最高的學術成果與文化業績；或是妄加貶損，而輸入有害的腐俗的西洋化。

十四、宣揚便利於人民解放與社會進步的道德標準與審美價值，或是宣揚便利於反動勢力與社會倒退的「道德」標準與「審美」價值。

十五、承認人類社會階級利益對立與階級鬥爭的客觀事實，或者完全否認與隱瞞這個事實。

十六、尊重真實科學與客觀真理，或者反對科學與客觀真理，執著主觀獨斷，打擊或維護有利於反動勢力的偏見與迷信。

十七、強調理論與實踐的結合，體與用的統一，或是強調它們之間的對立，——使理論脫離實踐，使體用分裂為二。

十八、傾向於集體主義或個人主義，使個人利益服從或超越社會利益。

十九、依據正確的進步的觀點，發揚高度的文化自我批判與不斷學習的精神，或是阻塞進步的道路。

二十、維護或破壞進步文化勢力的團結與合作。

上面列舉的二十個標誌，可以幫助我們測驗各派學術家的學術思想與學術態度，也可以幫助我們檢討自己的學術工作。自然，並非任何一種學術勞作都完全體現了這一切要目，有的只是體現了其中的某幾點，甚至有人在某幾點上是進步的，積極的，在另外幾點上，又是消極的，落後的。遇到這類情形，我們就要判斷哪一方面佔主要地位。換句話說，要看某個學者或某個學說在進步與反動兩方面鬥爭過程中所表現的主要傾向是為哪一方面服務。因此不妨說，凡是基本上尊重人民革命運動與解放事業，反對封建主義、官僚資本、帝國主義、法西斯主義的學者及其學說，即使在個別問題上犯了若干錯誤，表現了若干落後的跡象，大體上仍然屬於為人民的類型。反之，凡是或明或暗地維護反革命的利益，即使在某些地方披著「前進的」、「革命的」外衣，實質上仍然屬於反人民的類型。我們不是單純地用文化工作與文化人的統一的價值尺度來測定，這就是我們對於文化學術批評的基本態度。

也許有人不承認上述的標準可以適用於一切學術思想，他們說，自然科學與應用技術與上面的基準有什麼關係呢？你能用為人民和反人民的兩個典型來概括一切科學技術的理論與實踐麼？

事實的回答是，世界上並沒有超社會超政治的科學技術，不管科學家技術家的主觀想法怎樣，他們的勞作總是或者傾向於進步的人民大眾，或者傾向於反動的寄生階級。世界上也斷沒有正義與邪惡之間的中立安，正義與罪惡之間的科學與技術，真理與正義永遠是屬於人民大眾的，而謬妄與罪惡永遠是屬於人民之敵的。

自然科學史上的是非，我們暫且不去說它，就最近世界科學界的動態來看，我們不能否認人民的和反人民的兩種傾向，各種樣式的科學映現在各國的科學家的政治意識中。十九世紀末葉以來，有好些科學家大唱其「物質消滅論」，到現在還要叫囂已經揚成為反唯物論反科學的理論，依賴神權與信仰主義的合唱。請問這不是幫忙反動勢力是什麼？人民理性的學說是什麼？舊日的御用人種學者與優生學者大唱其人種優劣論與家族優劣論，現在美國的反動人種學家與優生學者竟繼承法西主義的人種學說與優生學說，為迫害黑人及其他有色人種的惡徒辯護，請問這不是替法西主義魔鬼排好吃人的筵席的學說是什麼？為什麼全世界進步人士厭惡在數學上有相當成就的羅素，豈不是因為他最近無恥地主張發動反蘇的侵略戰爭？

又有人說，文獻考據與考古工作難道也可以用為人民的和反人民的兩種類型來區分麼？不錯，世上確有拿文獻考證與考古成績澄清為人民所用的歷史的人，也有拿死人枯骨遮斷人民歷史視線的。有郭沫若型的考古學者，也有傅斯年型的考據學者。自然，我們衷心尊重那些缺乏政治興趣而在考據學、訓詁學、古器物學、古史學、古文字學各方面有重大成就的學者，沒有他們，中國的古代學術史只能留下很大的空白，但是這種尊重學術之心絕不能減低我們分辨是非之心。如果某些古學家史學家能出其所學豐富人民文化的成果，增加大眾研究中國歷史學術的便利，自然是人民之友，民族之寶。如果其中有人是[illegible]古非今，以為[illegible]反動小朝廷所用（如傅斯年在南京解放前，不顧海上運舟的危險，將安陽發掘的二萬餘片甲骨全部盜運到台灣），決不能逃脫人民的制裁。

今天只有面向和背向人民的兩派學術思想，這種對立只是在社會科學、政治思想、哲學理論中表現得格外顯著，並非除此以外的學術思想就無關於社會與政治。當兩個相反的方向進行決鬥的日子，作為歷史最高裁判者的人民總是堅持革命方向，而打擊反革命方向的。

——人民電信的新方向——

靜遠

從華北電信會議說起

從七月中旬到八月中旬，北京開了一個歷時將近一月的華北電信會議。這是華北全面解放以後的第一次會議，由中共中央華北局、華北人民政府、華北軍區、中國人民革命軍事委員會電信總局主持。

這次會議上面所討論的，除了全華北統一的電信規章制度以外，最主要的就是國營電信企業和地方電信合併的問題。在老解放區，為了當時軍事和政治的需要，曾經自己在農村架設了電話電報線路，到現在總計約有線路七千二百里，電話機一萬八千五百門左右。這些線路的設備不好，但在當時種種需要下，不能不勉強應用，而在解放戰爭中也確曾起過很大的作用。據說：這些線路有的架設得很高，使日本軍隊雖從線下走過也無法破壞；有些線路就離地很近；因為絕緣體缺乏，所以一下雨電話常常就打不通。再加上電線都是一段一段拆下來的舊電線接起來的，所以路遠一些的通話非大聲叫喊不可，甚至其中還要有接線員傳話。解放大城市以後，中國人民革命軍事委員會電信總局從反動政權接管了許多比較正規的電信企業與鄉間全由軍政部門用的供給制的電信系統，始終未能銜接。在華北電信會議上，決定一面整理老區線路、設備，並加強區電信幹部的技術學習，一面就逐漸把正規的電信企業建立好，由大城市逐漸伸入專署，伸入縣城，伸入鄉村去，和舊有的好地方電信系統銜接起來，為農村建設服務。

華北電信會議決定了一個一年建設計劃，決定發展華北電信。這個計劃如果由電信[illegible]

解放後的電信營業

解放以後，各大城市的市內電話業務減低得並不厲害。但長途電話和電報業務，則顯然減少。北京解放前原有電話用戶二萬一千多家，現在有一萬九千餘家。原因是電話費採取合理調整的辦法，不再像國民黨政府濫發通貨補貼的辦法，許多中下層公務員和舊官僚都紛紛拆去電話，電話用戶數字一時比較減少。

長途電話和電報業務則減退得很多，現在天津約及解放前百分之五十，北京約百分之二十五，武漢約百分之二十，京滬約百分之三十。一部份原因也是報話費採取實物計值、按月調整的方式，不再濫發通貨來補貼電報電話。一般人不再[illegible]。解放之初，電報價格一塊金圓一個字，一元人民幣可發十個字，那時許多人用電報打家信，直到二月下旬纔調整。那種補貼方式顯然是不合理的。除了這一個原因之外，還有其他幾個原因。

解放以前，投機商人往來的電話佔總數百分之五十以上。每逢物價波動，電信局用電的數量高上四五倍，長途接線生忙碌到難以應付。現在商電減少很多，顯然投機商活動減弱得多了。

此外，官僚們的應酬往來，國民黨黨棍特務的電信，和舊社會人事種種請託，都沒有了，再加上解放後交通恢復，郵政暢通，用電報的人更少。

同時無可諱言的另一原因，是國民黨統治時期買辦式的投機的假繁榮消失了，而正常的工商業與國民經濟還沒有恢復到一定高度。我們還在一個艱苦時期中，國民收入沒有增加，電信事業的發達還有待經濟的正常化，有待繁榮時期的到來。

但未來的繁榮顯然不再是一擲千金的繁榮，不再是資本主義式的繁榮，所以我們可以預言，將來的電信是以服務經濟建設和文化建設為主，也就是說，各個工業區之間往來的電信，城鄉之間的電信，國內國外的電信，新聞的電信，和政府的電信將要是今後電信服務的主要方向，其次才是一般人民生活上的電訊。至於官僚們的賀喜拜年，特務們謀殺青年的電報，將要成為歷史上的事情了。

建設人民自己的電信企業

我們從國民黨偽交通部系統接管到的設備狀況：（統計數字未必完全）

發報機（內一瓩以上至二十瓩者六十二部）	五五二部
收報機	七四二部
全國線路總里程	七六、七四六公里

同一里程上可有一條以上電線，總計電線：

銅線	一三八、一一三公里
鐵線	一〇七、〇五二公里
架空電纜	四六四公里
地下電纜	八五五公里
長途載波機（拔差機）	三一、六四七套
市內電話	一五三、四五〇門
共電電話	三七、四三五門
磁石電話（手搖）	二四、七五〇門
長途專用電話	三一、〇七四門

全國已接管電信機構人員，共（數字未必完全）二六八九四人，其中直接參加生產的（包括報務、話務、機務、業務管理、工程技術人員、器材管理人員）有一七五三九人，佔百分之六十五點二。不直接參加生產的（各級主管科長以上的事務人員，工友，汽車司機，三輪車夫）九三五五人，佔百分之三十四點八，尤以華東不直接參加生產者比較最大，因為解放前國民黨許多官員都擁在京滬一帶。日本人時代電信機構直接參加生產的約佔百分之八十一，不直接參加生產的約佔百分之十九。比較一下，可見國民黨電信機構官僚化的程度。

華北電信企業留用人員共七一三九人。其中直接參加生產者四四九六人；不直接參加生產者二二九六人，編餘學習者三四七人。北京電信局留用舊人二四三八人，直接參加生產者一七二二人，佔百分之七〇・六，不直接參加生產者七一六人，佔百分之二九・四。

冗員多工資高，是目前改革的大問題。解放以後，各地建設陸續進行，紛紛要求把鐵路修到那裏，把電報電話設到那裏，鐵道部擬定了五年建設計劃，根據這五年計劃，我們要增修跨過長江、黃河的好幾座大鐵橋，要修通西南西北和中南各大幹線，向十倍於目前的鐵路里程，向社會主義國家的鐵路水準邁進。在電信事業的建設中，我們會看到同樣突飛猛進的成績，但目前還要在精簡節約中渡過最困難的一兩年。電信總局對技術人員和大部事務人員，都將留用，但對一部分負擔輕、能力低的人，將要促使轉業或降低薪金。

此外，對器材的節約運動也在開始，因為損壞一個真空管，就是損失若干條褲的價錢。最近開華北電信會議的結果，知道一些我們以為需靠外來的器材已可自己製造，例如電表，大家都覺得很興奮。相信不久隨著工業建設的發展，我們可以建設完全自力製造設備的電信企業。（寄自北京）

慶祝 雙十節
南亞有限公司
香港勝利大廈二〇二室
Southseas Corp Ltd.
202, Victory House, Hongkong,

恭祝
雙十節
國民漆廠同人敬祝
香港英皇道七〇四號

慶祝
雙十節
大成實業公司仝人敬祝
畢打行四樓
電話二〇三三六

恭祝
雙十節
嘉齡大藥房同人敬祝

南北國藥道地選莊
國藥歷史本港最老
諸君光顧服務週到
誠濟堂國藥行
老舖香港大道中一八〇號
電話二一八五三號

辛亥革命的新意義

今天是一年一度的辛亥革命紀念日，適逢中華人民共和國的誕生與中央人民政府的成立，於此時此地紀念辛亥革命，是有新的意義的。本報記者特請港九各界名流就辛亥革命紀念的新意義發表意見，輯成此頁，內文排列係按採訪先後程序。

陳君葆：

香港大學陳君葆教授說：「這一個月以來，中國在國際上的地位已有着急劇的和顯著的轉變，但這轉變完全不是意外的。人民政治協商會議勝利地閉幕了，一個獨立自主的中國已經以嶄新的姿態在國際友人的面前站立起來，這是每一個中國人都感到至爲興奮的。目前大家十分關心的好像在人民政府將否得到各國承認一問題，我以爲這是多餘的顧慮，因爲國際關係習慣上的承認，是以現實的需要爲依據的，假如相互間需要完全沒有，那種需要，則『老死不相往來』也未嘗不可。人民政府成立後，周恩來外長在致各國政府的公函裏，他說他認爲中華人民共和國與世界各國建立正當的外交關係是需要的。正是這個意思。一個擁有土地，有人民，有實權的政府，歷久仍然得不到各國的承認，這是不能想像的事，而歷史上似乎也沒有前例，有的恰只是美國在蘇聯建國後十三年才加以承認的一個孤單的例子。事實上，一個真正代表着人民的政府，能夠滿足那人民的與世界各國建立外交關係的需要，因此只有這樣的政府纔值得世界各國考慮到承認一問題的。對於這一點，用不着說，各國的人民都異常清楚的。」

羅翼羣：

羅翼羣氏是國民黨的元老，十八歲就追隨孫中山先生參加革命，辛亥革命時，他與陳炯明、鄧仲元、胡漢民等在廣州、惠陽收編投降的清軍，底定廣東，頗有勞績。蔣介石背叛革命之後，他始終站在反蔣的陣線上。記者請他就「慶祝中華人民共和國的誕生與紀念辛亥革命」發表意見。他很興奮的說：「很好！很好！」他從辛亥革命說起，談到「二次革命」，「護法之役」，倒袁運動，「二次北伐」以至「南北和議」，孫中山先生逝世，及北伐完成，蔣介石背叛革命，造成寧漢分裂及寧粵分裂。對每一革命過程，他都如數家珍，說得甚爲詳細，下面就是他對辛亥革命的意見：「辛亥革命是不徹底的，當時國民黨人都以爲打倒了滿清政府，便是革命的成功，讓革命政權輕易的落到了袁世凱的手裏。」他接着又說：「不過辛亥革命是中國革命的一個重要過程，是封建社會大崩潰的開始，是孫中山先生領導革命的一大勝利，意義重大，值得我們紀念的。」

蔣介石個人執政二十多年，完全違背了孫中山先生領導辛亥革命的初衷，蔣介石將孫中山先生的革命三民主義忘記得一乾二淨。今日中國共產黨領導革命，把軍閥蔣介石打倒了，成立中華人民共和國，其實就是繼承孫中山先生未竟的革命事業，也可以說是辛亥革命的新發展。」

在中華人民共和國國旗未公佈以前反動派叫囂說：「那一定是一面鐮刀斧頭的蘇聯國旗。」現在事實證明了反動派的造謠是可恥的。反動派又誣衊新中國是蘇聯的附庸國家，任何一個革命的國家都要有朋友，蘇聯一直是我們最好的朋友，孫中山先生臨終前說，可囑我們要與蘇聯做朋友，從前孫中山與列寧是好朋友，與今天毛澤東與史大林是好朋友一樣，這表現了中蘇的友誼。中國革命不但要有似蘇聯這樣好的朋友，還應繼續保持好的朋友，高瞻遠矚，使中國革命與世界革命結合起來，中國革命的發展，一定是從新民主主義到社會主義，再進而到共產主義，這也是孫中山先生革命的一貫主張。今天中華人民共和國誕生了，我們已經有了自己的中央人民政府，在此時此地紀念辛亥革命有其新的意義，我們要堅定爲人民服務的立場。」

陳君冷：

香港機布廠商會名譽會長陳君冷說：「站在中國人的立場，對於新國家誕生，新政府成立，感到無限興奮。站在工商界人士的立場，新政府有了照顧全面的四方八面照顧到的經濟政策，在工業化的前提下，華僑工商業在國內大有發展餘地。惟有工業化纔能改善人民的生活，人民生活獲得改善，人民的購買力纔能增強，華僑工商界人士，不愁沒有生意做。

從中國幾十年的歷史看來，有了好的政策，還要有好的人才來堅決執行，纔能成功。孫中山的實業計畫本來相當不錯，但是在貪污腐化反動的國民黨之下，根本就沒有辦法能够實現。

新政府人員克苦耐勞，自奉儉薄，一心一意爲人民服務，不斷虛心接受別人批評，和虛心的自我批評和檢討，有了這些人才，一定能够執行健全的經濟建設的政策。以華僑工商界的地位來說，祖國工商界有着光明燦爛的遠大前途，華僑工商界應把全副力量參加祖國經濟建設。

華僑工商界背上還有很多舊包袱，生活習慣與及過去的作風都還不能適應新國家經濟政策，今後，華僑工商業的前途固然光明，但是自身要從思想生活上改造，丟掉舊包袱，纔能配合國內新經濟政策，參加建國。

廣州解放之後，香港的工商業當然會比現在好，廠商界人士希望人民政府對於本港華商、華工製造的貨品，規定的入口稅率最好比較洋貨稍輕，不要把港產國貨和洋貨同樣待遇，這時期在織布廠商們，懷着這個希望。」

黃新彥：

華人革新會理事長黃新彥說：「辛亥革命推翻了滿清，建立共和，是一種實際的革命，也獲得各國的承認，到了民國十五年，那時革命已有名無實，到了南京，蔣介石獨裁，繼續北洋軍閥的路子走，到後來，國民政府的貪污、腐敗和反動，超過了北洋軍閥。今天，中共領導的人民革命，牠的意義和實際的工作，都超過辛亥革命。

辛亥革命只是種族上的革命，在政治上來說，是失敗的。但是這次革命，要根本肅清封建勢力，努力建設現代化的前進國家，這就需要社會的徹底改造和經濟的徹底改造，推動力就在政治上有強而進步的措施。

中共領導的人民革命，是徹底的革命，革命目的是在徹底完全解決全民的民生，這是全民的革命。將來的國家建設的工作，是用政治的力量，循着科學的途徑，達到解決民生爲目的，要達到這目的，就要以工農領導，由各階層人士合力實行。

人民政府是爲人民服務的政府，有了蘇聯的好榜樣，我相信我們建國的成功，可以事半功倍。

慶祝新國慶是歷史上最有意義，和最富興奮性的，紀念雙十，雙十字的意義，是工農合作，建設中華人民共和國。」

貝納祺：

貝納祺大律師就人民共和國政府之成立，對記者發表談話。他說：「對一個仍然未到中港邊界建立起來的政府，是很難予以法律上的承認的。我站在政客的立場來講話是主張港府儘可能與邊界的政府合作。當新政權南到下中港邊界，我贊成早點予以法律上的承認。其實，上海現在既被封鎖，我預料香港的商業將快有一個時期的繁榮。我曾與幾個見過新政府總理周恩來的外國人士談過話。他們都說這個新總理是一個有性格，有理想的人物。他很得許多外國人士對他的尊敬。」

張振南：

香港工聯理事長張振南發表談話如下：「緊接着中央人民政府成立這件全國人民的大喜事，解放廣州，解放廣東，全境的歡呼，立即就要在我們華南人民羣衆中掀起。我們的華南同胞，面對着這個使人萬分興奮的形勢，除了要拿事實來證明自己已經是一個新中國光榮的人民，在思想上，政治上，表現出來的一切言行上，必須做到使人敬重，不失爲一個中華人民共和國的人民之外，我們必須各盡所能，提出對家鄉解放鬥爭的應有貢獻，使家鄉的父老、兄弟、姊妹迅速擺脫蔣黨反動派造成的苦困，落後，被壓迫，被屠殺的奴隸枷鎖，站起來做個堂堂皇皇的新中國人民，因此，我謹提出下列幾點意見共勉：

一、在工人方面，應該出力出錢支持廣州和廣東全境的解放，參加解放戰鬥和籌備大規模的勞軍運動，協助接管的準備一切可能準備的條件，以支持華南各大城市，特別是廣州的工業建設，變消費城市爲生產的城市。

二、在工業家方面，應該大量捐獻物資，特別是被服，鞋襪，藥品及其他必需的器材。並且應即打好主意，準備於解放之後，立即投資支持各大城市，在華南像廣州的經濟建設，恢復和發展工業生產。

三、在商人方面，應即大量籌集資金，經營新解放的城市貿易，使城鄉及內外物資交流，供應新解放城市需要物品，解決經過蔣匪長期盤據剝削，弄到荒米荒的糧食。爲人爲己，在公在私，均蒙其利。

四、在文化人，教育界，青年學生方面，都應該參加向羣衆的宣傳教育工作，展開大規模的愛國的政治運動，幫助廣大羣衆在這個劃時代的思想轉變，爲新國家新鄉的建設運動掃清道路。

起來，每一個愛國的中華人民，每一個有鄉土觀念的兒女，每一個不甘願做奴隸的同胞！光榮的任務落於人民身上，任務也就由我們人民負起，誰反對我們，誰攔阻我們前進，誰就將必受到應有的批判。」

曹日昌：

中國科學工作者協會曹日昌博士說：「當中華人民共和國成立的時候來紀念雙十節，是特別地具有深長意義的。推翻帝制打倒封建的辛亥革命曾經替中國歷史寫下了一個光明的一頁。這一個革命事業擱到了今天，由於人民解放革命事業的勝利，更加發揚光大。

新中國的誕生，給與每一個科學工作者以無限興奮。中華人民共和國三大憲章之一的中央人民政府組織法規定政務院內設科學院，這充分說明新中國重視科學獨立精神的表現，從而看出科學事業在今後建國途程上所佔的重要地位。同時更可以深信：未來的科學必可完成發展自然科學、服務工農業，和國防建設的任務，以及認眞地鼓勵科學的發明和貢獻。過去國民黨反動政府雖有一個中央研究院的組織，但是這組織非但談不上科學的研究或貢獻，而且已經是衆所周知的官僚機構。

中國自然科學工作者全體大會將在今年年底或明年一月召開，這個會議是中國科學工作者團結一起獻身科學工作致力建國事業的開始。今後的新中國是急切地需要科學建設的人才，因此居留於香港的科學工作者都應該毫不猶豫地投返祖國的懷抱裏，以工作迎接新生的中國。」

馬鑑：

香港大學中文學院院長馬鑑說：「自滿清被推翻以來，經過了三十八年，其中變化最大的莫如今年。年年在雙十節這天，大家都抱着一團的高興開會紀念，今年大家的情調有點變了。這是什麼原故呢？我說這就是民意的測驗。古語說：『順天者昌，逆天者亡』；又說：『天視自我民視，天聽自我民聽』；現在的說法也是要向民衆，天意就是民意。綜合起來說，就是民衆擁護的政府，亦就是人民所渴望的，所以成爲一個健全的國家。現在我國人民都渴望一個健全的國家，所以見到人民政府成立，無不歡欣鼓舞，熱烈慶祝。而對於舊日的國慶——雙十節，都不予重視，這是人民意志的表現，沒有法子可以阻止牠的。

但是我覺得雙十節還值得我們紀念，因爲當時推翻滿清專制政體，實開亘古未有的局面，而革命先烈犧牲一切，創出這個局面，實在是我們應該欽佩的，甚至於帝制軍閥，將中國擾亂到不堪設想的地步，是帝制軍閥對不起先烈，於先烈尤？今天人民慶祝新政府成立，與紀念辛亥革命先烈，是兩件事，不可並爲一談，若因其他的關係連辛亥革命先烈的犧牲精神都一筆抹煞，豈不是對不起先烈嗎？」

龍雲李章達談辛亥往事

中央人民政府的五十六位委員中，有兩位留在香港，一位是前雲南主席龍雲，一位是前四軍參謀長李章達。這兩位都是身經百戰的老戰士，而且又都是辛亥革命的直接參加者。最近他們和記者談到他們的革命經歷。從這些史實的回顧，我們可以明白：這兩位直接參加過辛亥革命的戰士，今天又直接參加偉大的人民革命，絕對不是偶然的。

辛亥革命的時候，龍雲委員纔不過是二十四歲的青年，他那時在雲南講武堂讀書，朱德副主席正是他當時的同學。他對記者說：每一省起義的日子都有些不同，雲南是九月十日。九月八日那一天，騎兵都被繳了械。第二天在長光顯殿中，講武堂的學生就大開城門，迎接起義的軍隊進昆明來了。當時的朱德副主席年紀比較大，被編入特別班，速成畢業，出校立刻當班長，龍委員年紀較小，沒有進特別班。可是朱龍之間，友情至篤。據龍氏說：抗戰初期龍氏到南京，經過西安時，朱氏也和他同機飛南京。後來敵機轟炸得厲害，龍委員遷居湯山，他曾約了朱德和周恩來兩氏一起到湯山玩了三天。這一番暢遊，對龍氏的思想有了不少的影響。所以後來龍氏失去自由後計畫離開南京時，曾決定秘密赴滬乘船到解放區去。不料船被蔣軍封用，纔沒有成行，迫得改變計畫，利用陳納德的飛機，逃出虎口。現在龍氏快要北上了，雲南講武堂的兩位老同學可以暢敘離情，共商消滅反動勢力——特別是雲南的——的大計了。

李章達委員是「民革」的中常委。他一生參加革命，貢獻不少，然而生活非常簡樸，甚至他的居處也是跟普通人家一樣，他是因病返港的，然而他睡的只是一張板床。這種艱苦的生活，表現出李委員的偉大的革命精神。

辛亥革命時，李氏正在南京陸軍第四中學讀書，而且正要考畢業試。可是武昌起義的消息傳來了，他和幾個同學（都是同盟會會員）由京乘船到武昌去，當晚就見到黎元洪。黎把他們派到學生軍去。這支學生軍的主要構成份子是武昌的陸軍第二中學學生。第二天，他們便全副武裝渡江到漢口龍王廟前線參加作戰，當時的敵人是蔭昌指揮的馮國璋部隊。後來這一隊因指揮失掉了，他們退到漢陽。這時，黃興來了，他把指揮部設於漢陽兵工廠，用學生軍爲衛隊，他們曾開上大智門車站打了一仗。這一役，和李將軍一起到南京去的兩個同學，王卓和詹蒙都殉國了。學生軍便跟着黃興退到武昌。隔不久，南北議和，黃興到上海去，學生軍便被分派各部隊當指揮官，李氏被派到蔣翊武處當副官。過了一個時期，李氏就返粵追隨朱執信和廖仲凱，繼續他的革命工作。

記者問李委員道：「以李委員看，辛亥革命和現在這次人民革命有甚麼不同的地方？」

李氏答：「從思想上談，辛亥革命和今天革命顯然是不相同的。從事實看，也不一定是連續的。今天的革命完全是新的整個社會的變化，其成就當然不同。辛亥革命當時還沒有工農份子參加，參加的大多是社會的中上階層人物，也就是所謂知識份子。以前的是資產階級領導的革命，所以不徹底；今日的人民革命是以無產階級領導，以工農爲基礎，團結其他革命階層實行的人民民主專政。因爲它具備了堅定性和徹底性，所以纔能夠有今日的成就，纔能夠產生人民共和國。若果沒有堅定性和徹底性就無法和封建主義，帝國主義和官僚資本主義鬥爭和戰勝之。」（記者）

展開歷史的新頁

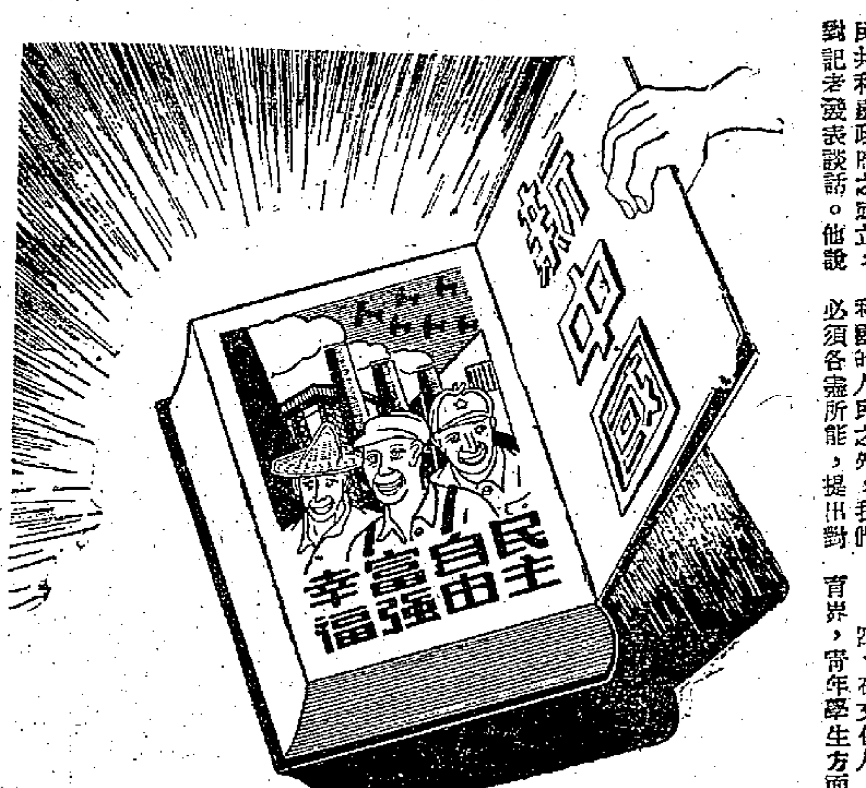

王琦作

慶祝開國紀念辛亥革命
商界人士的感想

對於中華人民共和國的誕生，某大商行的築經理與大多數中國人民一樣，他是萬分欣喜的，雖然他對新中國的誕生有好的感想，但由於他個人商業經營上的關係，他表示不便發表任何政見。只是從他近九個月來與華北華東等解放區進行貿易的觀感，作爲一個貿易商人對新中國誕生的看法，他說：「我們只要看上海當局力圖打破封鎖，克服風災水禍等種種困難，並且有計劃的疏散工廠內過剩的工人和人口回鄉從事生產的工作，就知道這是一個爲人民服務的政府，再從上海等地物價穩定，生產蓬勃等事實看，又足以說明這也是一個爲人民所擁護的政府。」至於人民政府的貿易政策以及貿易當局對商人的態度等問題他也認爲一切都好，他說：「人民政府的貿易政策是有計劃的，主動的，輸入貨品只限於所需的貨物，至於對國計民生無裨益的如化裝品之類自然不准輸入。貿易當局常爲我們商人着想，給我們合理的利潤，最近，我就曾經和幾個朋友合資購運一批油渣到青島，俟貨到埗後，他們馬上在香港以美金支付貨款，且一筆生意我們就賺了百分之二十的NETPROFIT（純利），這樣處處照顧商人的人民政府，誰不歡迎呢？」

× × ×

某銀行的高級職員陳某對新中國的誕生，感到無限的興奮，他說：「新中國像一艘船，碰着它是在驚濤駭浪中，但這一艘船已有一個最好的舵手——中國共產黨，而且船上都是精誠團結的船員——工人農民等四個階級，就這樣，這艘船一定能夠衝破大風巨浪，到達目的地。」他又說：「我在銀行界做了十多年事，就從未聽見金融業是確確實實的扶助工農業生產的，但今天人民政府卻是真真正正在這樣的做着了，過去一切投機取巧的事都會漸趨於消滅之途的。」

勝利電影企業公司四大平劇彩色電影

國劇精華　搬上銀幕　有聲有色　七彩鉅片

全部鮮艷七彩

張君秋·馬連良·俞振飛

裘世戎　梁次珊　馬盛龍

漁夫恨

梅龍鎮

玉堂春

借東風

女起解

活動的戲考！美妙的戲文！淵博的戲經！豐富的戲典！

銀幕京戲三大特色

一：名角從舞台到銀幕，他可隨着影片走到任何一個邊遠的小城鎮，只要這個城鎮有電影院的設置，便可欣賞到名伶的藝術。

二：舞台有遠近之別，後排的觀衆即無法看到舞台上演員的輕微動作與細膩表情，電影則不然，它有特寫，有特別介紹的畫面，不論遠近，都能毫無保留的一覽無遺。

三：舞台是抽象的表演，電影可以具體的寫實出來。

有這三大特點，京戲所有的缺憾，都由銀幕上彌補起來了。

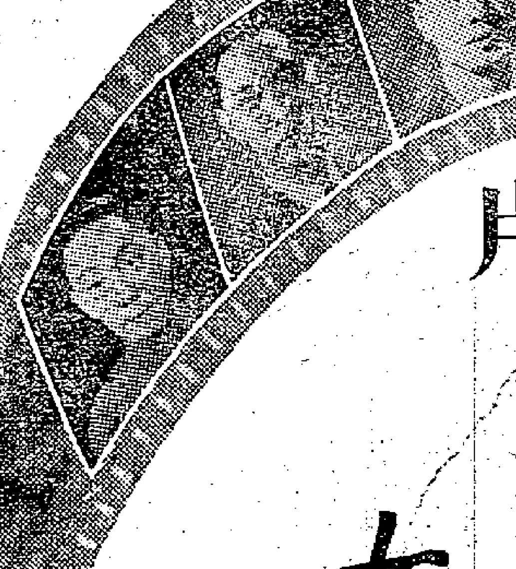

片已完成　即將公映

最後一天

慶祝中華人民共和國中央人民政府成立

全部書刊 六五折、七折、特價優待

中國人民文藝叢書

今日特選出特價書四種，每種只售五十本

掌握布爾什維克領導經濟的方法……特價〇・六〇
馬恩列斯論經濟問題……特價一・五〇
列寧生平事業簡史……特價一・〇〇
整風文獻……特價二・〇〇

最近出版重新書

劉胡蘭（人民文藝叢書）……魏風等二・二〇
中國解放區婦女生產運動……六・〇〇
中國解放區婦女參戰運動……七・〇〇
馬恩列斯論婦女解放……三・〇〇
中國共產黨黨章教材……七・〇〇
人民文藝淺說……杜埃一・九〇
論列斯創造的社會主義政治經濟學……一・〇〇
改造我們的學習……毛澤東〇・六〇
論聯合政府（六版）……毛澤東一・〇〇
新民主主義論（大版）……毛澤東〇・七〇
婦女問題新譯……蔡暢〇・六〇

快將出版新書

無可奈何的供狀……新華社社論〇・七〇
過關（人民文藝叢書）……賈霽等一・五〇
地覆天翻記（人民文藝叢書）……王希堅二・五〇
一個女人翻身的故事（人民文藝叢書）……孔厥等二・〇〇
李有才板話（人民文藝叢書）……趙樹理一・七〇
呂梁英雄傳下冊（人民文藝叢書）……馬烽・西戎三・二〇
論文章作法……勞和編〇・九〇
中國解放區婦女翻身運動素描……

兄妹開荒 王大化等著

這是一本集合「兄妹開荒」「動員起來」「夫妻識字」三篇而成的小型歌劇選，以過去解放區農村的生產、勞動學習文化爲題材，對廣大羣衆有重大的教育意義，不僅適合大劇團在正式舞台上演，一般部隊、學校、社團在臨時舞台或廣場也可以演出。

呂梁英雄傳（上冊） 馬烽、西戎著

本書敍述八年抗日戰爭中，晉綏邊區康家寨地方的老百姓在中共的領導下組織生產，支援前線，組織民兵打擊，消滅敵人。在康家寨的十二位民兵英雄們，在強大的敵人和漢奸特務的惡勢力下，作英勇頑強地戰鬥，寫下了民族解放戰爭的可歌可泣的史詩。

本書用章回小說形式記敍，文字通俗易懂，是一本有教育意義的作品。

尚有其他特價最多種未能盡錄，請到本社臨時門市參觀

新民主出版社　臨時門市地址：皇后大道中卅三號二樓一〇〇室（即皇后戲院右鄰第二間洛興行直上）

慶祝中華人民共和國中央人民政府成立

全部書刊廉價的最後一天

十月四日至今天止・六五折至七折優待

讀友購書滿五元者贈彩色毛主席像（十吋高的）一張

蘇聯戰時經濟 伏茲涅辛斯基著・達克譯

蘇聯的衞國戰爭，造成了社會主義經濟發展史中的特殊時期——戰時經濟時期，它有其獨特的經濟規律，稱成社會主義政治經濟學上一個專篇。本書就是論述蘇聯的偉大衞國戰爭根本改變了蘇聯的國民經濟，適應戰爭底需要，改組了蘇維埃經濟，並造成了戰爭的特殊規律。是一部一九四七年斯大林獎金獲獎作品。（定價二元五角）

窮漢嶺 白玉江等集體創作

這個戲，寫鶴東的老百姓在淪陷幾十年來來受日本帝國主義和漢奸狗腿子的壓榨迫害，解放以後狗腿子們又搖身一變，鑽進民主政府的空子，繼續欺壓人民，後來人民在民主政府領導之下，認識了自己的力量，團結起來眞正翻了身，自己當了主人。這個戲教育了反動派的壞傢伙，趕快自新贖罪，同時也教育了老百姓認識自己的力量，警惕在我們隊伍裏隱藏着的壞傢伙。（定價二元三角）

毛主席肖像

重道林紙　彩色精印

大張（31吋×21吋半）每張特價八角
中張（21吋×15吋）每張特價五角
小張（10吋×7吋半）每張特價三角

論列寧主義基礎 斯大林著

「聯共黨史簡明教程」介紹本書說：『這本小冊子是列寧主義最扼要的敍述，和嚴正的理論的說明。這小冊子在當前以至於目前，都是用馬列主義理論底尖銳武器武裝了全世界的布爾什維克黨人』。斯大林在這本小冊子裏指出了列寧所加進馬克思主義寶庫的特別的新鮮的貢獻，對於作爲無產階級革命，特別是無產階級專政的理論和策略的列寧主義底基礎，給予簡要明確的闡述。（每冊定價二元）

生活・讀書・新知聯合發行所　香港皇后大道中五十四號二樓・電話二一三一四

中國初期鐵路建設綱要試草

宗毅

鐵路是近代陸路交通最重要的方法，所以建設工作中，必須儘量修成應該開闢的鐵路路線，然後大量物產纔能流通。只要從我們自己的領土上觀察，全國已有鐵路約共二萬七千公里，東北一個區域已佔有了一萬一千公里以上。這明是五十年來，東北成爲國際交爭之地，所以特別着重鐵路，投資建設。此外地方面積要大得多，關係也是非常重大，我國要爲國家主定根基，不能不抱定決心，認眞出力，來造成隨實需用的鐵路，作爲新中國努力前進的先聲。

中國固然有好些島嶼，關係重，必須着重大。但就主要成份而言，中國究竟是一個大陸國家，所以運籌試草，先從大陸上應造的鐵路着想。鐵路的主要意義，可分作兩個，一是各大區域間物資的交通，次是國內與海外貨物交換的便利。

先言內外交換，關鍵全在海港。參照實際運貨的紀錄，現有各埠中，上海最大，戰前每年輪船載貨的吞吐量，超過了三千萬噸，其次是大連，超過二千萬噸。其他各港，都達不到二千萬噸。但加局部疏濬或補充裝運設備，運量便可增高。尙有幾處須做特殊工程，如大沽口海水太淺，必須迅速完成塘沽新港的緊急工程，使能達到大百萬噸。使寧波因甬江泥沙甚多，須在鎭海海岸添建碼頭，更增運量。廣州黃埔水道隨早切實濬增，使能停泊量較大的輪船。凡此都事在需需，不可就延。如能如此進行，則現成海港，可分下列四等：

海港等級	每年吞吐噸量	海港名稱（由北而南開列）
甲等	一千萬噸以上	大連、青島、上海、廣州（黃埔）
乙等	五百萬噸以上	天津（塘沽）、煙台、寧波（鎭海）、廈門、汕頭
丙等	二百萬噸以上	營口、葫蘆島、秦皇島、威海衞、海州（連雲港）、福州
丁等	二十萬噸以上	安東、旅順、杭州、溫州、電白、湛江、欽州

關於鐵路計劃者，甲等及乙等海港均宜有長距離的鐵路以相配合，俾可貫通較廣區域，供應大量物資。丙等海港亦有價值，宜有鐵路與相通貫，但份量比較略輕。丁等海港，則在初期鐵路建設中，可以暫緩計及。

復從陸路地形與運輸的關係來看，吾國地形，首有東西橫互的陰山、秦嶺及南嶺三道山脈。因此陰山之南有黃河，秦嶺之南有長江，天然運輸的形勢是東西方向容易，而南北往來困難。針對此自然背境，所以隋唐時代人工開鑿運河，貫通長江與黃河的運道，近代建造鐵路，首造京漢津浦兩路，這都是用人力來打成南北方向的交通。南嶺以南，東南瀕海，所以各河流皆由山直流入海，與黃河長江區域，並不相同。除此橫互東西之三大山脈之外，尙有許多其他山脈，例如南北走向而阻塞東西交通的，在華北有太行山，六盤山，賀蘭山及烏哨嶺。在華中有夾分湘贛的羅阜武功萬洋諸山，及橫截長江的三峽山地。凡遇鐵路必須穿越山脈，便爲建築工程最費籌劃之地。所以京綏鐵路從北京北上，超越居庸關八達嶺的工程，便是詹天佑的主要成績，至今銅像巍峩，引人起敬。但南口到八達嶺的一段固然如此，即其他鐵路，如京漢路武勝關過嶺的一段，以及粵漢路坪石過南嶺的一段，亦都斜坡加陡，貨運能力便爲之特別降低。可見地形對於鐵路關係，實是非常重大。

其次應當參考的是各大區域內待運物資的數量，以及附近水運的便利。大要而論，長江以北的貨運，煤居大宗，棉糧次之。例如開灤每年出煤四百餘萬噸，井陘及淄博各一百數十萬噸，淮南中福各近一百萬噸，鞏東五十萬噸，此皆目前實力可及，實則加以擴充，尙可增多。吾國儲煤甚豐，理宜大量開發，運輸通暢極所必需，必須寬爲準備。因此需要，鐵路須用八十磅以上之重軌，其必要階段並宜鋪設雙軌。長江以南，鐵路之需要極殷，但貨運的份量較小，且有一部份水道運輸，可以幫助。西北區域，貨運數量，亦並不多。又有重大工廠所需要的運輸亦宜顧及。例如鋼鐵廠，如果每日煉出生鐵一千二百噸，則全年須用鐵砂七十五萬噸，焦炭三十八萬餘噸，石灰岩十七萬噸，其他約共十萬餘噸，共計全年應用原料一百四十餘萬噸。一廠原料已需此數，影響計畫自極宏大，如果缺此條件，運力不足，則生產甚受勢必爲之動搖。試以台灣爲喻，鐵路幹線九百餘公里，而台灣糖業公司所有鐵路則共逾三千數百公里。可見鐵路計畫須與生產狀況善爲配合。

概念說明，試擬初期應行建築之主要路線。就是性質，可分兩類：（甲）東部增加運輸之鐵路，（乙）西部開發內地之鐵路。所謂東部及西部者，北以山西陝西兩省間之黃河爲界，南以宜昌大峽及自此南延之山地爲界。茲當分別列表說明如左：

（甲）東部增加運輸之路線

路線名目	經過要地	約計長度	主要意義
（一）晉澤鐵路	太原經潞安、澤州至清化鎮	二五〇公里	開發潞澤等處煤田，晉豫間山勢較平，接運道清路
（二）中原鐵路	新鄉經開封至濟南	二五〇公里	延長道清路以接津浦及膠濟，連道清路在內並稱此名
（三）[illegible]濰鐵路	濰縣接至台經	二五〇公里	爲膠濟路增多重要海港
（四）江淮鐵路	鹽城經宿遷、淮陰至揚州	三〇〇公里	貫通蘇北運輸鹽棉
（五）皖郾鐵路	蚌埠經淮南、阜陽經郾城	三五〇公里	貫通豫皖爲津浦京漢間加一橫道
（六）荊郾鐵路	郾城經南陽、襄陽至沙市	五〇〇公里	縱貫豫鄂與京漢路約相平行
（七）江[illegible]鐵路	蕪湖經樂平至貴谿、南平永安至廈門	一、〇〇〇公里	縱貫長江至廈門與粵漢路約平行
（八）南閩鐵路	南平至閩侯省城	一五〇公里	閩侯可乘車抵長江
（九）贛粵鐵路	南昌經贛州、南雄至曲江	六五〇公里	貫通贛粵運輸鎢砂
（十）杭甬鐵路	杭州至寧波	二〇〇公里	抗戰時拆毀應鋪軌設站並展至鎭海
（十一）蘇嘉鐵路	蘇州至嘉興	一〇〇公里	抗戰時拆毀應鋪軌設站
（十二）其他補充路線		五〇〇公里	
共計		四、五〇〇公里	

（乙）西部開發內地之鐵路

路線名目	經過要地	約計長度	主要意義
（一）綏寧鐵路	包頭經五原至寧夏	五五〇公里	延長京綏鐵路至寧夏運輸羊毛
（二）蘭寧鐵路	蘭州經中衞至寧夏	四五〇公里	貫通蘭州及寧夏
（三）隴海路關天段	天水通至蘭州	三〇〇公里	隴海鐵路已造至天水茲通至蘭州
（四）隴西鐵路	蘭州經涼州甘州至肅州	八五〇公里	進聯西陲運輸石油
（五）川漢鐵路	漢口經宜昌沙市恩施至萬縣	七〇〇公里	貫通川鄂避經三峽自可展至重慶
（六）湘黔鐵路	湘潭經新化芷江至貴陽	七〇〇公里	貫通湘黔亦接滇省
（七）天成鐵路	天水經徽縣廣元綿陽至成都	七五〇公里	接通川甘縱貫南北
（八）成渝鐵路	成都至重慶	五五〇公里	宜加自流井支路
（九）成樂鐵路	成都至樂山	二五〇公里	加高川西運輸
（十）川黔鐵路	重慶至貴陽	五〇〇公里	貫通川黔亦支桂省
（十一）滇黔鐵路	貴陽經威寧至曲靖	六五〇公里	以接抗戰時之敍昆路
（十二）桂湛鐵路	柳州經廉江至廣州灣	五〇〇公里	假定建築湛江海港用鐵路通至四川
（十三）其他補充路線		五〇〇公里	
共計		七、二五〇公里	

以上兩類鐵路合計，共長一萬一千七百五十公里。當然，此各路間亦可有先後緩急之分，如分作五年建築，則每年平均築路二千三百五十公里。其中尤可指出者，如桂湛鐵路，必須同時新建湛江與欽州兩海港，如果第一建設時期，其他開闢新的口岸工作已極繁多，此項路港不妨展緩。又如天成鐵路，工程特別艱鉅，用款亦格外寬大，可到第二建設期內再爲實行。如此則新建鐵路，每年平均可減少一千二百餘公里。總括如計，每年平均完成新路二千公里，已有相當成績。

以上所擬路線計畫，曾經特爲注意的目標，範圍頗廣。扼要言之，計爲：（一）與現有各路線互相聯絡，以增強其效用。（二）與甲等及乙等海港互相配合，增高聯繫。（三）向內地，即西南與西北，盡遁深入。（四）於南北縱貫及東西聯繫，衆爲顧及。（五）於晉豫魯皖等省煤礦大量開發，供給運輸便利。

大致而論，東部增加運輸各路線，貨運較多，其人口亦多，而且四川人口多，故川漢成渝兩路，亦勉可應用八十磅以上之重軌，西北各路線與湘黔路相接，運輸較少，可用較輕鋼軌。照上計畫，應用重軌的約爲五千三百公里，每公里以平均需鋼八十噸計，即共需鋼材四十二萬噸。此外可用較輕鋼軌之路共爲六千四百五十公里，每公里需鋼六十五噸，即共需鋼材四十二萬噸。所需鋼軌、枕木、橋梁以及其他必要材料，總計約需鋼材一百零七萬噸左右。水泥至少約共三千萬桶。鋪路所用的車輛、電話等亦爲數甚多，均可預爲計算。此外行車所需的機車、客貨車輛，亦須大量購置。

上面所說的鐵路，每年需用物資，其實在超過自供範圍以上的成份，須向國外訂購。但最好是由自己生產供應，實爲建設成功必需的標準。其目的正在使用此種鐵路建設，以使鋼鐵廠水泥廠及車輛製造廠等各企業，得有必需的供應的任務，生氣蓬勃，認眞進行，以成本國基本生產的能力。實行方法，是將鐵路需要品種及數量，預爲計畫，並各製造年供應計畫，以便各企業參考。依此根據，得悉自產不足的成份，向國外早爲訂購。

上列甲乙兩表內各列有補充路線，其用意有二；一爲必需加多運量各地方應添的鐵路，二爲戰地需要的特殊新線。就新線言，例如京綏鐵路沿線，宣化龍關一帶有上等的鐵礦，儲量達數億噸，大同懷仁區域有優良煙煤，儲量近百億噸，皆爲華北頭等富源。綏遠大青山中亦有煤及鐵礦，第二步亦可使用。此等材料，必須由京綏鐵路運到平津，方有實用。但京綏路從北京到懷來間，因超過八達嶺部份坡斜峻陡，不能擔此任務。補救之法，必須改築新路，由北京西行，經由門頭溝齋堂，北越山嶺，以接懷來。此路如成，京綏鐵路運量可大爲增加。又一實例，湖北大冶鐵礦向存儲量三千餘萬噸，質優良，從前受日本掠奪，現已收復國有，宜早設鋼鐵廠，自行製煉，以供南方用途。所需煤焦，宜在江西萍鄉。除從前舊礦已無多外，尙有新開發的高坑新區，煤質優良，既給於江西萍鄉之有價值的煤田。文湖北已成寧鐵路，使贛西煤焦，已經採成，寧礦的鐵礦砂均能運抵煉廠，成爲華中的鋼鐵中心。

是其鐵路的效用，一方面，便利交通，減輕運費，爲發展生產的基本條件。同時，鐵路需用鋼材水泥車輛等物，又足爲此等製造事業開闢銷場，而促其活躍。所以深望人民政府明定新的方針，每年必須完成新路二千公里，認眞實行，庶使工盡其力，物供其用，在此萬象更新的時候，更爲整個國家增加突飛猛進的氣象。

經濟導報

（第一四二期）

明天出版

中華人民共和國開國紀念專號

慶祝開國盛典，迎接新的任務！

人民政協會議關於經濟問題的重要發言和決定……莫迺
從共同綱領看民族工商業……磊
建設繁榮旺盛的新中國……梓晃
香港工商界爲人民政府成立歡呼……
當人民政協喜訊傳到上海的時候……安璜

▲擴大篇幅　降低定價▼

本報爲了減輕讀者負擔及酬謝長期讀者愛護起見，特由本期起將定價改爲八角，長期定閱從優，三個月十二期九元，半年二十五期十八元，全年五十期三十二元，此啓。

本報出版新經濟叢書
第一輯：新中國貿易指南
第二輯：新中國金融問題

地址　香港乍畏街一〇二號四樓
電話　二三九零六

百新書店

花式最多！售價最平！

經售

實用圖書　雜誌畫報　新舊小說　地圖掛圖　聖誕年咭
歐美文具　墨水金筆　西式帳冊　各種球類　會計報表

郵購部

本店設有郵購部，專爲各地讀者服務，代辦全國圖書，手續簡便，辦理妥捷，惠顧書報刊物，概免郵費，籍表優待，敬希各界注意。

地址　皇后大道中三九B
電話三三一五六

小學補充教材

現代小學生剪貼　六角
現代標準習畫冊　六角
圖畫練習本　四角
兒童新歌　一元
英文字母掛圖　九元

最△小學唱遊　一冊
ABC習字帖　一冊
我的圖畫書　二冊
實用算術新課本　三冊
現代英語課本　四冊

僑校適用　現代小學課本　國語　算術　常識　公民　大量供應

上海書局

香港干諾道中五六號二樓　電話二四〇三〇

恭祝雙十

世界書局鞠躬

香港荷里活道七十四號A　電話：二一一六七
九龍旺角彌敦道六四一號　電話：五九二一五

智源書局

香港威靈頓街四十二號　電話：二四五五一

少年時代叢書

定價最平　內容最好

賢明的父母和老師，都值得推薦這份優良的讀物給自己的孩子。

本書每月一本，每本六角，定閱全年十二本，只收港幣四元。

歡迎定閱　歡迎介紹

★香港★ 三聯發行所　智源書局　新民主出版社　百新書店　大公書局　大方書局　光天書局　公平書報社　初步書店
★九龍★ 前進書局　南國書店　學生書店　南方書店

港初步書店　地址：中環域多利街十七號（中央市場側高陞戲院對面）

解放區回來！

★想知道新中國的建設情形，

想知道解放區同胞的生活情形，最好看「解放區回來」，因爲這是作者從華北華中親眼見到和親身經歷的實在情形，並且他清楚地告訴你，反人民集團怎樣趨於整個的消滅，人民的軍隊怎樣會打勝仗！

・本書定價一元・

★港九和海外各書店有售★

△經售處▽　三聯發行所　大方書局　前進書局

慶祝雙十節

兒童書局　張一渠

（兒童書目）請向九龍旺角新填街地二五二號二樓兒童書局港九辦事處函索即寄

林源臺表行

集名表之大成　以忠誠為顧客服務

VACHERON CONSTANTIN

香港獨家經理　德輔道中　十六號

都市與革命

——「學會建設城市」

陳仁炳

中國共產黨七屆二中全會對於「工作重心由鄉村移向城市」的報告，現在已成爲大家很熟悉的文獻了。它的要點可以包含在以下摘錄的這一段裏：

「從一九二七中國大革命失敗到現在，由於敵我力量的懸殊，中國人民革命鬥爭的重點是在鄉村，在鄉村聚集力量，用鄉村包圍城市，然後奪取城市。黨在毛澤東同志的領導下團結了廣大的勞動人民，執行了這個用鄉村包圍城市的方針。歷史已經證明這個方針是完全必要，完全正確，並且是完全成功的。但是，採取這樣一種工作方式的時期現在已經完結。從現在起，從新開始了由城市到鄉村，由城市領導鄉村的時期；……工作重心必須放在城市。……必須用極大的努力去學會領導城市人民進行勝利的鬥爭，學會管理城市和建設城市。」

今天，除了廣州重慶昆明等少數以外，多數大都市均已解放。因此，在今天，中國革命現階段的最中心的問題，就是城市問題，或者不妨用比較通用的詞句，都市問題。這其實不止是一個現實的問題，這也是一個歷史的問題。

在人類經過數十萬年的歷程克服自然，創造環境的成績裏，城市（或都市）無疑地是一種最輝煌奪目的「展覽品」了。古埃及、巴比崙、地中海、中美洲的文化，無一不表現在當時當地的都市的建築上面，希臘、羅馬和華夏的古文明，如何能和雅典、羅馬和長安、洛陽、北京分得開？尼尼微、所多瑪、我目拉、推羅、西頓等古代名城的盛衰興亡，幾乎包括了全部的小亞細亞古文明的史詩。墨西哥的古文明，今日也只能由二三處古城的廢墟去憑弔。陸獨德會之流所歌詠的三都兩京的盛況，今日卻只能透過歷史的描繪去想像了。如果維蘇維火山的洪流沒有在一剎那間活埋龐貝古城，我們今天又那裏會有眼福目睹數千年前人類同胞的宮室之美，服用之盛和燕妮生活之豔羨？

一部人類剝削與反剝削，專制的漫長的歷史原來都寫在都市的城牆上。

隨着時代的前進，革命階段的推移，和力量地位的轉變，因之，是「下鄉」或是「進城」，完全要隨你努和需要來決定了。在北平解放以後，報載有人曾以輕鬆的語氣說：「今天我們這些『鄉下人』進城了。」其實，這寥寥數語，無意中爲歷史的新頁提出了一則標題。革命工作重心由鄉村移到「城市」的問題，由歷史看來，其意義確是非常重大而深長的！

二　城與鄉的對立

[illegible]

三　工業化、資本化、都市化：交互關係

[illegible]

四　建設新民主運動

[illegible]

恭祝

雙十節

敝公司等是日休業一天以示慶祝翌日照常營業惠顧諸君敬希留意

永安有限公司
中華百貨有限公司
大新有限公司
先施有限公司
同人敬祝

恭祝

雙十節

晨光旅行社鞠躬

地址：亞力山大行四樓三二二室

電話：三二五三八

建築家注意

本公司常備有大幫建築鋼筋以供諸君需要

貨倉西環屈地街四十八號四十九號

出貨利便　價格克己

宜安有限公司啓

上環乍畏街十九號

電話：二一三一八

寶生銀號

業務項目

各種存欵放款：利息優厚
全國各埠滙兌：交款妥捷
兌換各國貨幣：報價正確
自熔工業用金：成色標準
買賣各種K金：價格公平
代客買賣期金：取佣低廉

◀地址▶

香港皇后大道中八十三號

◀電話▶

二三四三九　二一五五八
三〇〇一六　二七一〇二

慶祝雙十節

香港中南銀行鞠躬

地址：都爹利街四號

電話：三三五六六一八

慶祝雙十節

香港鹽業銀行鞠躬

地址：德輔道中二三六號

電話：二一九二二

慶祝雙十節

香港集友銀行鞠躬

地址：中天行五樓

電話：二七五一〇

慶祝雙十節

港中國國貨公司敬賀

慶祝雙十節

道亨銀號同人鞠躬

地址：文咸東街十一號

電話：二三九〇九

慶祝雙十節

浙江興業銀行同人鞠躬

大道中宏興行

電話：三一七二二　三一七二三

慶祝雙十節

金城銀行香港分行鞠躬

電話　經理室：三〇〇三一　營業室：二六三七三

慶祝雙十節

新華信託儲蓄商業銀行香港分行鞠躬

地址：雪廠街四號

電話：三二一一一

慶祝雙十節

香港大南金舖同人鞠躬

地址：大道中一五〇號

電話：二〇八八七

恭祝雙十節

新記金號鞠躬

華人行三樓　電話　二七四一五轉

恭祝雙十節

東成公司鞠躬

華打行八樓

慶祝雙十節

大元置業公司敬賀

華人行八樓七〇八室　電話三一八一六

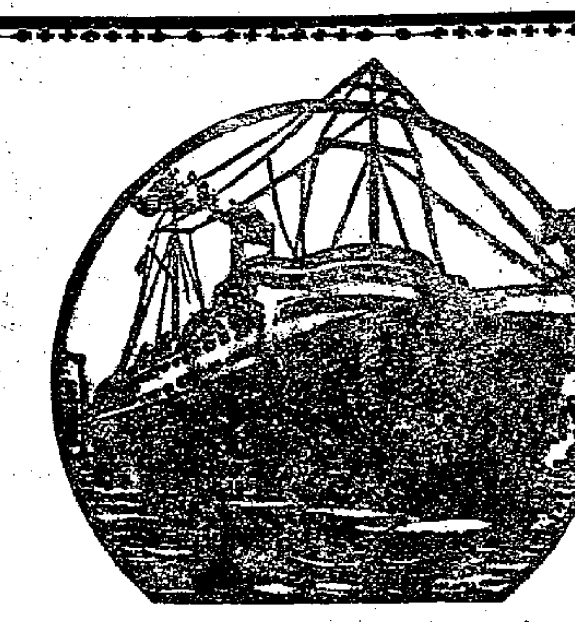

招商局輪船股份有限公司

China merchants Steam N. Co Ltd

七十餘年悠久歷史
三十餘萬噸位船隻

竭誠服務社會
歡迎各界批評

香港干諾道西十五號
電話：31633　64030

國外分公司及代理處

坡喘光貢谷答
加　各
新賊仰西曼加爾
敦防山阪戶京剌
尼
倫海釜大神東馬

參加人民政協的各民主黨派簡介

中國共產黨

[illegible]

中國國民黨革命委員會

[illegible]

中國民主同盟

[illegible]

中國民主建國會

[illegible]

中國民主促進會

[illegible]

中國農工民主黨

[illegible]

中國人民救國會

[illegible]

三民主義同志聯合會

[illegible]

中國國民黨民主促進會

[illegible]

中國致公黨

[illegible]

藝光鋼精廠

工鏈工牌

鋁製飯鍋・食籃・各式器皿・

出品精良・各處均有經售

發行所　香港干諾道西六十四號・電話三四四九三

廠址：上海昌平路四三八號・九龍青山道長發街二號

Tien Chu Ve-tsin Chemical Industries (H.K.) Ltd.

香港天廚味精化學工業廠
（香港最具規模之化工廠）

主要出品

味精　味精粉　宗粉精
醬油　精粉　澱粉
漂白　酸碱　酒精
鹽酸　氯酸鉀
燒碱　葡萄糖

本港及海外商埠均有代售

廠址：九龍北帝街七十二號　電話：59464　57427　59238
營業所：香港德輔道中236-23號二樓　電話：3?924

開達實業有限公司

塑膠部

主要出品
K字牌各色梘盒
木梳　籌碼
幸福牌各色牙筷
款色繁多
不克備載
品質精細
耐用美觀
承製各種工業
用塑膠配件
兼售名廠
塑膠原料
顏色齊備
任憑選購
價格公道
歡迎賜顧

冷藏庫

專門代客
儲藏貨物
冷度標準
備車接送

製冰部

機製生雪
純潔衛生
堅實耐久
長期定戶
尤所歡迎

地址：香港北角英皇道七姊妹
電話：三三六〇七

馮強膠鞋

Fung Keong

RUBBER FOOTWEAR

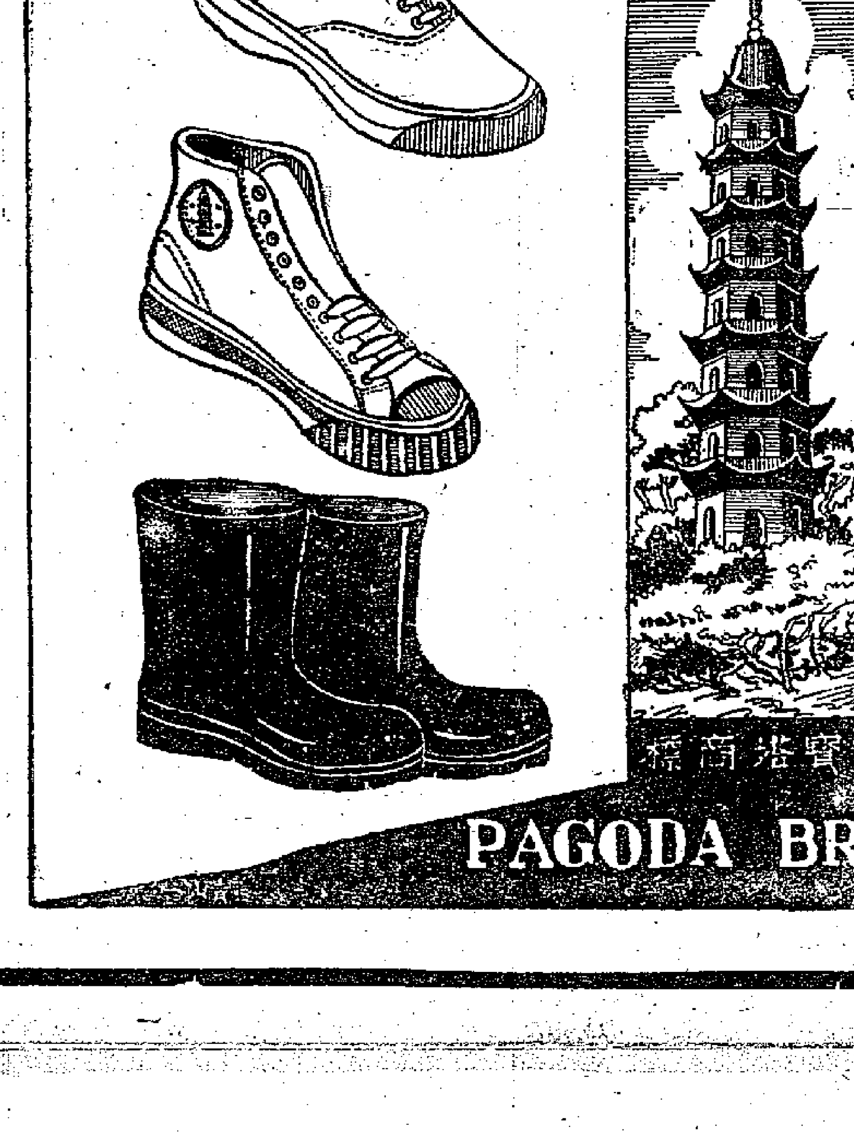

馮強樹膠製造廠有限公司

總廠及總办事處：筲箕灣道
電話：二二九五二
　　　二六七六四
批發處：中環德付道中
電話：二一三四六
分銷處：九龍弥敦道
電話：五七七一八

各大商店均有代售

全香港上海人個個讚好……道地上海口味名不虛傳

川滬美味　維揚麵點　上海飯店　高尚設備　華麗幽美

地址：灣仔駱克道一五三號（即巴喇沙舞廳樓下）　電話：二四〇一八

聚春園飯店
八閩筵席·名廚主理
到會外賣·一律歡迎
香港中環租卑利街三號電話二五六七八
九龍彌敦道三五一號　電話五八八八〇

加拿大餐室
中西食品　華洋美酒　冷熱飲品　西餅麵飽　諸式飲食　精益求精　本號承接　大小茶會　西式筵席　價錢克己
皇后大道中十六號
枝店禮頓山道七七至七九號

天津　海景樓
包辦酒席　精美津菜
干諾道中一三五號　電話：二〇八四一　二八四四九

北平　美利堅
北平名菜　精美西餐　承辦酒席　鍋貼水餃
仙洲樓
灣仔道一五一號　電話二二〇五八

國名·國都·國旗·國歌

莊飛

中國人民政治協商會議已決定給解放了的新中國取名爲中華人民共和國，這一個莊嚴光輝的名字，說明了新中國的締造者是廣大的勞動的人民（包括工農兵），他們佔全國人口百分之八十以上，他們的祖先自殷商始到海禁大開止，受了三千六百餘年的封建領主（僞莊園地主）及其黨兇者（皇親，國舅，功臣，宦官，巫覡，胡客，和士大夫）的榨取和迫害，中國自有歷史的記載，他們便是奴是僕，是小人是百工，說文上解釋男入罪爲奴，在甲骨文上僕字臀拖長尾，僕奴都可以買賣，可供使役，可做牲犧（殉葬）。又小人在甲骨文上是農民，和百工一樣，都是爲了統治階級的衣食住行而獻出大部或全部的勞動的果實。統治階級尙大言不慚地說：「朕即國家！」所以他們認爲「溥海之濱，莫非王土，率土之濱，莫非王臣。」他們的眼裏，那有人民？即使對於弱小的或落後的民族，也是強制着稱臣納貢和「萬國衣冠拜冕旒」，以滿足他們的侵略慾方稱心快意！

海禁大開以來，中國人民在外力壓迫下又變成「支那傻子」，尤其是美帝國主義者，自晚清迄第二次世界大戰後，對中國人民的迫害，愈演愈烈，他還着越俎的資本主義的科學文明爲王牌，勾結着中國殘存的封建勢力（如軍閥和國民黨反動派），用以華制華的政策，使中國人民永遠陷入水深火熱阢隉不安的境地裏，他好混水摸魚，去苟延他危在旦夕的生命。

然而中國的人民，不再匍匐在封建主義帝國主義和官僚資本主義者的鐵蹄下了；從自己的血泊和淚淚裏，他們英勇地站起來，巨人一般地站起來！而他們所把握的武器——新民主主義，遠在卅多年前的俄國十月革命和五四啓蒙運動已塑型了，其間經過了五卅、北伐、土地革命、一二九運動、抗日戰爭、解放戰爭，才將這武器磨得鋒利更閃光了。利用這嶄新的新武器，中國人民改變了歷史所加於他們頭上的苦難命運，他們空前的大團結，空前地大翻身了。他們是流着鮮血的母親，經過了多少次的陣痛和生死的險關，纔誕生了中華人民共和國，如果引申起來，是中華人民主共和的國家，但是人民不能和破壞他們和與他們爲敵的反動派（官僚、豪門資本家和封建大地主）講民主，因爲這等於與虎謀皮，所以，需要人民民主專政，爲了完成這一個歷史課題，也需要民族資產階級、小資產階級、少數民族、各民主黨派及無黨派民主人士等共同努力合作，向社會主義和共產主義社會的境地走去，——這就是中華人民共和國命名的由來。

其次，談到國都北京。

從歷史上看，北京爲遼、金的燕京，元朝的大都，明太祖朱元璋始以直隸爲北平布政司，設北平府，明成祖朱棣不安於應天府（即南京）的金粉餘緒，纔遷都北平，改北平爲北京，清朝因之，可見北京，北平，更爲晚近，古詩云「秋風古北平。」又可見北平這名字是古老的，而國民黨反動派，偏捨近取遠，由一字之差，就可看出它的沒落的命運來。

就地理上來看，北京背附陰山，南引中原，右倚長城，左瀕沽海，山川形勝，水陸稱便，不愧爲軍事、政治和經濟的要衝，尤其在文化方面，它是中國的寶庫，由於它的山光水色的鍾靈毓秀，由於它的淳樸厚直的氣質的陶冶，古往今來，在這裏正不知出了多少的學者和義士，可惜自遼金都起，它不能同廣大的人民親近，徒被荒淫無恥的封建君主所玷辱了，雖然，明末崇禎皇帝朱由檢自食其果，吊死煤山，山陝起義的農民曾一度佔有了它，但是不旋踵它又被攫在另一封建暴君的魔掌中。辛亥年中山先生推翻了滿清的血腥統治後，接着張勳、袁世凱等人的政治醜劇，都演出在它的舞台上；但是爲小資產階級所掀起的反封建的狂潮也是以這古色古香的城市爲源淵，一直流瀉到全國每個角落裏，瀰漫了新民主主義的萌芽。國民黨反動派爲首的蔣介石，看到這裏是個不安於民主的溫床，又援近帝國主義日本的勢力，於是也沒有勇氣在這裏[illegible]（卻有勇氣剝削了幾番），抱着「我夢江南好」的享樂念頭，滴進石頭城裏去了。然而當「一片降旛出石頭」的前夕，那蔣介石所冷落得快要塵封了的北京城，最後終於投到了中國人民的懷抱裏，如今它被詩人和音樂家這樣地歌頌着：「……提起北京好風光，……門頭溝的煤礦滑滑地淌，勞動的英雄滑滑地忙……」巨人，北京，像神話中的[illegible]，被風砂和駝鈴的呼聲和歌舞喚醒了，他站立起來，伸出了他的巨手，一面同友邦蘇聯緊緊地握手在一起，一面緊緊地握着鋼鐵的命令：「向國內外的反動集團，繼續進攻，直到全國人民的革命全勝爲止！」

再次，我們談到國旗——五星紅旗。

五星是金黃色調。這種顏色，在色彩學裏，屬於暖色，象徵着崇高和收穫！秋天的月桂冠是黃的。這說明了勞動人民用血汗所換取來的，是無尙崇高的秋收。左上角那一顆大星，如北斗一樣的光照四射，說明了中國人民解放事業，是以工人階級爲領導；正如上月廿一日北平工人日報的社論中說：「中國的工人階級，直接遭到帝國主義、封建主義和官僚資本主義的三重壓迫與剝削，這些殘酷的壓迫與剝削，鍛鍊了中國工人階級，使中國工人階級勇敢地站到了中國人民革命的最前線，在中國工人階級自己的政黨——中國共產黨，和中國工人階級自己的領袖——毛澤東領導下，與中國人民一道，英勇地頑強地進行了，並還進行着反對帝國主義、封建主義與官僚資本主義而鬥爭。」

歷史也已經告訴我們，在中國的歷史上，農民的起義，遠之如陳勝吳廣、赤眉、黃巾，近之如白蓮教、紅燈照和洪楊的太平天國，都遭受了失敗，不是被統治階級軟化，就是被收買，以致背叛了階級和人民的大有人在，如劉邦、朱元璋等便是，原因是農民們已被生產關係和天然環境所決定了他們的渙散、遲鈍和疏忽等性格。只有工人他們整天在全心地注視那吃人的機器，所以他們不能不謹愼。這，自然鍛鍊了他們高度的警覺心和鋼鐵般的意志，同時，資本家對工人的剝削，比起地主對於農民來得更快更直接顯明，所以，又鍛鍊了工人階級的階級氣節和鬥爭勇氣。由工人階級做領導的，總在右下面四顆較小的星，表明民主革命的四大階級的大團結（工、農、小資產和民族資產四階級）這才取得了今天解放戰爭的基本勝利，進而政協和中華人民共和國產生了萬世的自由平等，富強康樂的基礎。

國旗上的一片紅光，是二十八年來人民解放軍的英勇的血花所染成的，在我們生者緬懷逝者之餘，不容忘掉死者的遺烈。同時，紅色是熱情的色調，象徵着我們在脈管中的奔騰的熱血和革命心臟中的熱血——它是我們建設生產的動力。

讓我們在燦爛的五星紅旗下繼續戰鬥，繼續前進，繼續生產和高歌，讓五星紅旗插遍中華人民共和國的高山和平川，原野和森林，古城和雄關，城市和村落！

最後，要談的是國歌——原名義勇軍進行曲——作者是已故的聶耳先生，他雖已經死了，但是他的如暴風驟雨般的義勇軍進行曲，不但打擊了我們的勁敵——日本帝國主義者，今後，我們更要用它來打擊盤踞在殘山賸水間的國民黨反動派，及其主子美帝國主義者。

[illegible]的[illegible]，革命就是接近全勝的時候，敵人會用出一切殘毒的手段，所以愈堅苦，凡是不願做奴隸的人民，一致起來！把血肉築成一道長城，來衞護我們的中華人民共和國，和中央人民政府，看吧，以美帝國主義爲首的國內外的反動派，正伺候着我們一萬次中一次的不小心，正處心積慮地設法破壞我們，阻撓我們，封鎖我們，所以說我們的革命，只是萬里長征中走完第一步，我們如履薄冰，提高警覺性和戰鬥性，我們要萬衆一心，冒着一切艱險，前進，跨過了新民主主義橋梁，前進，前進到社會主義和共產主義的康莊大道上去！

過去與現在

華萊作

以行動擁護人民政府

儀眉冷

我們天天熱切盼望着的屬於人民的政府，終於誕生了。每一個中國人民，都喜悅得像盛開的花朵，張着含笑的嘴巴，祝福着，慶賀着。

我們怎麼能不喜悅呢：那些殘害人民的匪徒們，被打垮了，被活捉了，有些也就要被捉了，被驅逐了，被人民囚在牢裏了！那個出賣國家民族利益，殺害善良人民的蔣介石已經[illegible]了主張，必然的失敗是他被註定的命運了。

我們怎麼能抑住我們突自深心的興奮呢？——

我們勞動的人民成了自己國家的主人！看，我們被壓迫的，被虐待，被污辱的人民，站起來了，而且我們被關在牢獄裏的，被枷鎖着的人民，解放了，而且，擁有權力管理自己的國家！受到了尊敬！我們全國各階層的人民，團結在新民主主義的招展着的紅旗下，緊緊地攜手在一起，向着新中國的自由、幸福、快樂的大道躍進！

人民正向我們招手！我們四萬萬七千萬中國人民的革命戰爭已經取得了基本的勝利！我們人民的偉大領袖已經領導着我們，寫下了中國歷史的光榮的新頁，而且，將繼續地揮寫着新中國的光輝的史詩……這，怎能叫我們不歡躍呢？

我們現在的和未來的幸福，是中國共產黨卓越領導的成果，是解放軍英勇戰鬥的成果！在中國共產黨的領導上，在解放軍殲滅敵人的基礎上，我們這個曾經是半封建半殖民地的國家，打斷了鎖鏈，開出了一朵無比的鮮艷的花朵！

中華人民共和國成立了！中央人民政府成立了！我們已經，而且將永遠地生活在自由、幸福的祖國裏，我們將親眼看見我們熱愛的祖國，向着繁榮的樂土躍進！爲了這，我們向偉大的人民領袖毛主席致敬！向英勇無比的人民解放軍致敬！向我們同胞的人民致敬！向全世界的友人們致謝！

是的，這偉大的時代，是我們在歡呼，但是，不應該只是停止在歡呼和致敬的階段。我們必須以行動，來擁護我們新中國的人民政府，我們的人民政府，有政府的腳步配合和我們的行動。

首先，我們要精細深入地學習人民政協的文獻：「中國人民政治協商會議共同綱領」、「中華人民共和國中央人民政府組織法」、「中國人民政治協商會議組織法」，以共同綱領爲我們的政治指標。

我們工人們，要恢復生產，增加生產，以保證我們國家建設的向前發展。

我們農人們，要在減租減息，變工運動的基礎上，增加生產，而爲土改做下優越的準備條件。我們更要牢牢地掌握着毛主席的理論，作爲我們前進的指標，作爲我們戰鬥的武器，從事我們的土地改革。

我們的軍隊，以排山倒海的壓力，摧毀、消滅所有的敵人。我們人民的無比英勇的軍隊，就是我們新中國向前發展的保證！

從事於文化和藝術工作的同胞們，爲工農兵而服務，以不倦的精神，發揚而且建立起工農兵的健康的文化。

我們的教育工作者，依據了新民主主義的方針，而有效地建設我們每一個中國人民的教育。

我們每一個中國人民，都堅強地站在自己的崗位上，爲發展新民主主義的政治、經濟、文化而堅苦勤勞地幹下去。

我們一面堅苦工作，一面高舉手高呼：打倒帝國主義！打倒封建主義！打倒官僚資本主義！發展新民主主義的政治！發展新民主主義的經濟！發展新民主主義的文化！發展新民主主義的國防！

我們不但這樣狂熱地呼喊着，我們更堅決地把這些口號變成我們的實踐，以保證新民主主義的實現。

我們堅苦奮鬥的從事偉大的建設，學習蘇聯，我們和世界人民緊緊地手挽手在一起，在和平陣營裏，我們以行動，保證這一切！

我們堅苦奮鬥的人民，已經走向勝利！而且正在從勝利走向勝利！在毛主席的卓越的領導之下，我們團結在同一面紅旗之下的各階層的革命的人民，必然地，必以我們的行動，使全國的人民，使我們九百五十九萬七千方公里的土地，變成人類的樂園！在我們驕傲的和平的紅旗下！

京滬時菜　家鄉風味

上海五芳齋
九龍官涌白加士街廿七號地下
香港英皇道不日開幕
上海點心小吃　維揚乾絲煨麵　包辦名貴筵席　適口經濟實惠　特聘名廚烹調　各界有口皆碑

老牌子
上海　四時新菜館
香港大道西四三七號　電話：三三一三六
澳門白眼塘橫街四十七號　電話：[illegible]
冷氣樂府
京滬時菜　價錢公道　小吃專家　包辦筵席　上門到會　一律歡迎

恭祝雙十節
小的俄國餐室鞠躬
灣仔譚臣道東方戲院對面

動寧餐室
特聘正宗上海味
上海　廣州　南京　重慶　昆明　貴陽
素負盛名
上海三六九
京蘇名菜　點心總滙
即日起開始賣酒
白蘭地　威士忌　啤酒
日夜供應
大宴小吃　麵點外賣　竭誠歡迎
延長營業時間至深夜二時
地址：東方戲院隔壁　電話：三〇七二四

上海四祥興菜館
江南風味　小吃專家
蘇錫時菜　兼理川菜　特聘名師　主理廚政　筵席和菜　經濟實惠　上門到會　歡迎賜顧
地址：大道西石塘咀金陵酒家對面

上海紅獅樓
（馳名滬甬川菜）
佈置堂皇　環境清幽　江南名菜　家鄉風味
小吃大宴　各式麵點　經濟實惠　包你滿意
九龍尖沙咀漢口道十五號二樓電話五七八四一
圈子·冰水·美酒

山光飯店
鳳城食譜　別饒風味　高尚居停　上門會菜
跑馬地山光道一號